越華報

中華郵政認爲第壹類新聞紙類
電報掛號六零四九
編輯部 營業部 電話：一四一六九 一六〇四九
新聞紙第五三二四號
今日出紙一大張

莫斯科祝壽大會上 毛主席發表祝詞
人民導師斯大林萬歲！ 世界和平與民主的堡壘蘇聯萬歲

（本報錄音）北京廿二日廣播莫斯科廿二日消息：中華人民共和國中央人民政府毛澤東主席，昨天在莫斯科舉行的慶祝斯大林大元帥七十壽辰的大會上發表祝詞，全文如下：

親愛的同志們，朋友們：我這次有可能參加慶祝斯大林同志七十壽辰的盛會，衷心極爲愉快。

斯大林同志，是世界人民的導師和朋友，也是中國人民的導師和朋友，他發展馬克思列寧主義的革命理論，並對於世界共產主義運動的事業作極其（漏七字）的貢獻，中國人民在反抗壓迫者的艱苦鬥爭，深切的感覺到斯大林的友誼的重要性，在這個盛會上，我謹以中國人民和中國共產黨的名義，慶祝斯大林同志的七十壽辰，祝賀他的健康與長壽，祝賀我們偉大友邦蘇聯在斯大林同志領導下的（漏二字）與長壽，並歡呼世界工人階級，在斯大林同志領導下的空前大團結。

世界工人階級和國際共產主義運動的領袖——偉大的斯大林萬歲！

世界和平與民主的堡壘蘇聯萬歲！

雷州半島 徐聞海康遂溪三縣城解放
活捉匪遂溪縣長 海康僞縣長投降

（本報錄音）北京廿二日廣播：華南前綫廿二日消息：遲到消息：雷州半島的徐聞，海康，遂溪三座縣城，已經爲人民解放軍粵桂邊縱隊所解放，早在十月廿日，粵桂邊縱隊殲滅了企圖逃往海南島的僞徐聞保安隊以後，當即進入徐聞縣，十一月中，該縱隊又佔領遂溪，接着在十三日攻破遂溪新城，活捉匪遂溪縣長以下官兵一百多人，本月粵桂邊縱隊圍攻海康，該縣僞縣長當即率領所部向解放軍投降。

川西大軍乘勝追敵 活捉宋匪希濂
川北解放劍門關及碧口等重鎮 黔西守軍王伯勛張濤率部起義

（新華社西南前綫廿一日電）國民黨川湘鄂綏署主任宋匪希濂，已在川西峨嵋地區被俘獲。人民解放軍某部，於本月十七日在峨嵋西南殲滅宋匪希濂總部大部後，繼即向西南竄逃，十九日在峨嵋西南五十里之金口河將匪首宋希濂俘獲，並繳獲汽車三十餘輛。

（新華社西南前綫廿一日電）原國民黨十九兵團副司令王伯勛將軍及八十九軍軍長張濤將軍，日前曾向駐在貴州的人民解放軍接洽要求起義，業經人民解放軍第二野戰軍司令員劉伯承和政治委員鄧小平兩將軍覆電表示歡迎。劉王伯勛，張濤兩將軍已率原八十九軍三二八師，三四三師在貴州西部之普安，盤縣地區正式宣佈脫離國民黨匪幫政府，並遵令開到指定地區。

（新華社西北前綫廿一日電）由西北向四川進軍的人民解放軍一部於十七日二十四時一舉攻佔川北的劍門關，俘敵三百餘人，十八日又解放劍門關以南的劍閣縣城。另部解放軍於十五日上午解放甘肅，四川兩省交界的碧口鎮，經一小時戰鬥，殲敵一個營。

福如東海長流水壽比南山不老松

遙祝斯大林元帥長壽 中蘇友協開慶祝會
華北軍區駐京部隊熱烈祝壽 朱德總司令親臨參加并演說

（新華社北京廿二日電）華北軍區駐京部隊一部，今日中午在京郊某地廣場舉行慶賀斯大林大元帥七十壽辰的祝壽大會，中國人民解放軍朱德總司令亦親臨參加。大會在莊嚴的軍樂聲中開始，軍區參謀長唐延傑宣佈了開會意義後，朱總司令發表了簡短的演說，接着由在太原戰役中擊落敵機九架的戰鬥英雄楊志源講話，他指出斯大林領導下的蘇聯是中國最好的朋友，並舉出他親眼見到的蘇軍援助東北人民從日寇統治下解放出來的情形作爲例子，當朱總司令等講話時，台下特種兵和步兵的行列，站立在以許多坦克車，裝甲車，卡車所圍成的四方形中，指戰員們排成整齊的神靜聽，不斷高聲歡呼斯大林元帥萬歲。台上高聳着斯大林巨像，兩旁的革命字對聯是：「壽如東海長流水」，「福比南山不老松」，部隊並在像前舉行了獻花和獻禮。大會進行中，人民空軍飛機若干架凌空散發印有「祝斯大林大元帥萬壽無疆」的紅綠小標語。最後由部隊表演「中蘇友好」等各式的團體操。二時許，大會在禮炮和歡呼的交響中結束。

（新華社北京廿一日電）中蘇友好協會總會今天晚上八點鐘舉行盛大的集會，慶祝中國人民的至友，全世界勞動人民偉大的領袖和革命的導師斯大林大元帥的七十壽辰。應邀參加這個祝壽大會的，有中央人民政府各機關首長，各民主黨派和人民團體的領導人物，蘇聯大使館人員，應邀幫助新中國的建設工作的蘇聯專家和在北京的波蘭外交人員等一千餘人。大會推舉了劉少奇，朱德，李濟深，張瀾，周恩來，沈鈞儒，黃炎培，郭沫若，陳雲，史白夫，斯都格界夫，吳玉章，薄一波，聶榮臻，彭眞，邵力子，李立三，蔡暢，廖承志，張奚若，梁希，沈雁冰，錢俊瑞等二十三人爲主席團。中央人民政府朱德副主席，蘇聯駐華大使館代辦史白夫，中國國民黨革命委員會主席，中蘇友好協會總會副會長李濟深，蘇聯專家斯都格界夫，中蘇友好協會總會副會長沈鈞儒，郭沫若等相繼致祝詞。講演者一致稱頌斯大林大元帥爲蘇聯人民和全世界勞動人民的利益而忠貞奮鬥的豐功偉績，特別是他和他領導的蘇聯人民對于中國人民革命事業的偉大的援助，並且表示了中國人民，蘇聯人民和全世界人民對于自己偉大的朋友，領袖和導師的生辰的衷心感謝和對于他的熱烈慶祝。大會通過了以大會名義致斯大林大元帥的賀電，接着，由青年藝術劇院少年兒童隊代表中蘇友好協會總會等十個單位向斯大林大元帥呈獻祝壽的禮物。大會最後進行祝壽游藝節目，內容有音樂，詩歌朗誦，舞蹈等。

蘇大使館盛大酒會 慶祝斯大林七秩壽

（新華社北京廿一日電）蘇聯駐我國大使館今日下午三時半舉行盛大雞尾酒會慶祝斯大林大元帥七十壽辰，被邀請參加者，計有中央人民政府副主席朱德，劉少奇，李濟深，張瀾，中央人民政府秘書長林伯渠，中央人民政府政務院總理周恩來，副總理陳雲，郭沫若，黃炎培，中央人民政府最高人民法院院長沈鈞儒，中央人民政府各部長，各人民團體和民主黨派負責人，北京市市長聶榮臻，副市長張友漁，吳晗，北京市各機關，人民團體負責人以及波蘭駐我國外交人員等共約千餘人。蘇聯大使館代辦史白夫和參贊齊赫文斯基等舉杯高呼：「偉大的斯大林大元帥萬歲」，「毛主席萬歲」！等口號，中央人民政府副主席朱德，張瀾和劉少奇，李濟深，周恩來總理等亦舉杯高呼：「斯大林大元帥萬歲」！酒會至五時結束。

首都各界恭獻壽禮 百年陳酒祝巨人壽

（新華社北京廿一日電）首都各界人民今日熱烈慶祝全世界勞動人民的領袖斯大林大元帥七十壽辰。各機關，工廠，學校都懸着有中蘇兩國國旗。各黨衆團體的代表隊前往蘇聯大使館祝壽的有二百多個單位，約二萬人。京市各報今日均出版祝壽專刊，新華書店，三聯書店，時代出版社等連日減價優待讀者，「斯大林傳略」，「斯大林選集」，「聯共（布）黨史簡明教程」及斯大林著「列寧主義問題」等名著，銷售一空，各電影院均選映蘇聯名片，減價招待觀衆，場場滿座，全市充滿着節日的氣氛。

上午八時起，各單位的祝壽隊即湧向街頭，並有腰鼓隊，秧歌隊，樂隊等，高擧着紅旗和斯大林大元帥，毛主席畫像，携帶着壽禮，沿途高呼口號。蘇聯使館所在地的東交民巷和附近街道盡日爲祝壽隊伍所擁塞。

蘇聯大使館被裝飾得壯麗的紅旗和紅布裝飾大使館的輝煌，蘇聯大使館代辦史白夫，蘇聯參贊齊赫文斯基，蘇聯對外文化協會駐中國代表買布侯，及蘇聯駐京總領事謝列金，及大使館人員盡日不息地在大使館內迎送祝壽團體，一批接一批地湧到，九時正，各祝壽團體，井高唱祝壽歌，表演祝壽節目，獻上壽禮，祝壽的人群高呼：「慶祝斯大林七十大壽」！「斯大林萬歲」！「中蘇兩國人民友好合作萬歲」！蘇大使館人員也用中國話高呼：「中華人民共和國萬歲」！「毛主席萬歲」！「中蘇兩國人民的偉大友誼萬歲」！等口號來回答，館內洋溢着中蘇兩國人民的偉大友情。

各機壽禮，分別由史白夫代辦，齊赫文斯基參贊及蘇聯對外文協駐中國代表買布侯等代表一一收受。禮物中以綉着「萬壽無疆」，「壽比南山」的錦旗和彩緞繡着的壽星圖爲多，其中很多是女職工自己的製品，其次是壽桃，壽麵，壽糕以及花瓶，銀盃，圖章，玉玩和北京特產的景泰藍器皿等數百餘種，還附有賀詞，賀信，簽名。京市中蘇友好協會獻上二十萬人的簽名簿，並貼有工廠生產及學校生活的照片。春興紹酒莊全體職工獻上了兩大罈（每罈一百斤）保藏了一百年的紹興酒。

晚間，各機關，工廠，學校，部隊及群衆團體分別舉行慶祝晚會或茶話會。人們以無比的歡欣，渡過這個可紀念的日子。

蘇京湧起狂歡浪潮 爲斯大林熱烈祝壽

（新華社北京廿一日電）塔斯社莫斯科廿日訊：蘇聯各報刊載許多消息，報道蘇聯勞動人民爲祝壽而發起的全國性社會主義競賽所獲得的成就，以及蘇聯各地爲慶祝這個光輝的節日而舉行的慶祝大會與演講晚會的情形。報紙描寫了節日前夜莫斯科勞動人民洋溢着空前的政治及勞動熱忱的情形。這幾天，莫斯科各製造廠與工廠的人員，都參加了爲祝壽而發動的斯塔哈諾夫運動，他們以新的勞動成績慶祝這個節日，莫斯科斯大林汽車工廠人員，已在十九日完成爲慶祝蘇聯人民偉大領袖七十壽辰所擔負的額外義務和他們的一年生產計劃。僅在莫斯科「日丹諾夫」區，便有四十家以上的企業提出完成了他們的一年計劃。在莫斯科「十月區」，三十三家企業爲了慶祝斯大林壽辰而競賽的結果，已在總產量方面提出完成了各該企業的五年計劃。十九日，莫斯科許多區的黨，蘇維埃及公司機關舉行了許多慶祝大會。莫斯科各企業和機關佈置了許多關於斯大林生平的座談會，演講和報告晚會，吸引了成千成萬的聽衆。報紙也報道了列寧格勒，圖拉，明斯克，基輔，彼得羅薩佛得斯克，巴庫及其他城市的勞動熱忱和爲了慶祝這個光輝節日而舉行的慶祝大會，演講會的消息。各報都報道了前來莫斯科參加慶祝斯大林壽辰的外國代表到臨的消息。

蘇設斯大林國際和平獎金

（新華社北京廿一日電）塔斯社莫斯科訊：蘇聯最高蘇維埃主席團，發佈關於設立「加強國際和平」斯大林國際獎金的命令如下：

（1）茲設立一項「加強國際和平」斯大林國際獎金全世界任何國家的公民凡與戰爭販子鬥爭及促進和平有卓越功績者，不論其政治，宗教或種族爲何；均可獲得此項獎金。

（2）凡獲得「加強國際和平」斯太林國際獎金之人士，均將領到：（甲）斯大林國際獎金榮譽獎狀；（乙）刻有斯大林肖像之金質勳章；（丙）十萬盧布之獎金。

（3）「加強國際和平」斯大林國際獎金每年頒發一次，名額爲五名至十名。獎金由蘇聯最高蘇維埃主席團延聘世界各國民主力量的代表人物組成之，斯大林國際獎金特別委員會頒發之。頒發獎金的日期，定爲每年約瑟夫•維薩里奧諾維奇•斯大林的誕辰（十二月廿一日），并定於一九五〇年頒發第一次獎金。

蘇聯最高蘇維埃主席團主席什維爾尼克。
蘇聯最高蘇維埃主席團秘書高爾金（簽字）
一九四九年十二月廿日于莫斯科克里姆林宮。

市醫師公會獻詩 壽斯大林元帥

（本市訊）市醫師公會，昨日開會慶祝世界革命導師斯大林元帥七十壽辰，廿一日懸掛中蘇國旗及結彩，會內且舉行座談會，研究斯大林文獻，並獻壽詩于中山紀念堂紀念大會，壽詩如次：

廣州市醫師公會，廣州市醫院聯合會，中華醫學會廣州分會，聯合慶祝斯大林大元帥七十壽辰獻壽詩

人類的救星，社會革命的旗幟，我們親愛導師斯大林同志。
人類有着您，所有不平等的階級都芟夷。
社會有着您，今天才得到解放的日子。
大哉斯大林！馬列主義因而發揚蹈勵！
是您指導我們確立社會主義之基！
是您鼓勵我們得睹新民主主義的美麗！
是您領導我們走向大同世界的境地！
大哉斯大林！剛新人類的歷史。
不止我們需要您，人類都需要您。不止今天需要您，永遠都需要您。您發出的光輝，無遠不至！您是社會革命的旗幟！您是解放[illegible]的路碑！您是我們永恆的導師！祝您長壽永恆靡既！

大行政區人民政府委員會組織通則
政務院第十一次政務會議通過

六、各大行政區人民政府委員會由主席一人，副主席若干人，委員若干人組成之。主席主持全體委員會議並領導大行政區人民政府委員會的工作，副主席協助主席執行職務。

七、各大行政區人民政府委員會應根據工作需要，設立各部門工作機構，原則上規定如左：

㈠關於政法方面，應設民政部，公安部，司法部，在民族事務較多之區，得設民族事務委員會（或在民政部下設民族事務委員會。）

㈡關於財經方面。得設財經委員會，並得設財政，工業，貿易，交通，農林，水利，合作事業，勞工等部，會。關於郵電，鐵路，航空，銀行，海關及其他劃歸中央經營之企業，均由中央直接領導，并受其所在地大行政區政府之指導。

㈢關於文教方面，得設文教委員會，并得設文教，衛生，新聞出版等部，局；或在文教委員會下設文教，衛生，新聞出版等處，在不設文教委員會的地區，得設教育部，衛生，新聞出版等部，局。關於中央直屬之學校，醫院，圖書館，博物館以及全國性的文化企業均由中央直接領導，并受其所在地大行政區政府之指導。

㈣各大行政區應設人民監察委員會。

八、各大行政區應設之軍事機構，由人民革命軍事委員會以命令定之，受人民革命軍事委員會的領導及各大行政區人民政府委員會的指導。

九、最高人民法院得在各大行政區設置分院；最高人民檢察署得在各大行政區設置分署。

十、各大行政區人民政府委員會設秘書長一人，副秘書長若干人，由主席提請中央任命之，秘書長承主席之命，主持日常事務；副秘書長協助秘書長執行工作。

十一：各大行政區人民政府委員會內設辦公廳，在秘書長領導下進行工作，并得設參事室。

十二：各大行政區人民政府委員會所屬各委員會設主任，委員；各部設部長；各會設主任，委員；各局設局長；各處設處長；辦公廳設主任；局處室以下得設組或科，組設組長，科設科長；以上各職均得設副職。組科以下得設其他各種工作人員。

十三：各大行政區人民政府委員會全體委員會議每三個月舉行一次，由主席負責召集之。主席根據需要或三分之一以上的委員的要求，得提前或延期召開會議。全體委員會議須有委員過半數的出席始得開會，須有出席委員過半數的同意，始得通過決議。

十四、各大行政區人民政府委員會行政會議每週舉行一次，由主席負責召集，副主席，秘書長及各委，部，會，署，行等工作部門的首長出席。其他必要人員列席。

十五、各大行政區人民政府委員會的內部組織，及其所屬各機構的內部組織，必要時得由全體委員會議決增減或合併之。

十六、本通則經政務院政務會議通過後施行；其修改同（續完）

華北首批貨物南運 行商請証明續採辦

（專訊）本市行商，以華南華北貨物交流交通暢達。由華北運來第一批貨物藥材什貨，業已抵香港，轉運來穗。本市與華北商號聯絡的行業，以土藥。什貨，薏米等項爲多，各行商爲發展華南華北貿易起見，紛向各該業同業公會請求發給証明書，向華北各省採辦產品，各同業公會將轉呈工商局核辦。（一）

三埠澳門線 水道交通暢通

（專訊）航商息：由三埠直達澳門輪渡。最近有七八艘經常來往，水道暢通。金海，銀河，最近亦新鶴山等電船，加入行駛該綫。（羅）

蘇京湧起狂歡浪潮

本市人民銀行舉辦折實儲蓄存款
儲蓄存款以實物折算 存入時以貨幣折成實物．提取時以實物折成貨幣．不怕物價波動．本息均以實物計算。

（專訊）中國人民銀行廣州分行，依照人民政府指示，以提倡節約，獎勵社會各界人士儲蓄，於昨（廿二）日起，舉辦折實儲蓄存款四種，該儲蓄存款單位計算係以一個標準實物單位，包括油粘米一斤，十二磅大鵬細布半尺，土榨生油四兩，汕尾鹽一斤，松柴一斤，共五種由該行按前五日之上項五種物價平均計算，折成實物單位，每日掛牌公佈。昨（廿二）日該行公佈折實儲蓄存款牌價每單位三千四百三十八元九角，昨到該行辦該項儲蓄存款者極爲踴躍，茲錄該章程如下：

中國人民銀行廣州市分行折實定期儲蓄存款暫行章程

一，宗旨：爲提倡節約，獎勵社會各界人士機關團體長期儲蓄，特舉辦折實定期儲蓄存款。

二，種類，暫時舉辦以下四種：（一）整存整付（二）零存整付（三）整存零付（四）存本付息。

三，計算單位：本儲蓄存款以「標準實物單位」計算，一個標準實物單位包括油粘米一斤，十二磅大鵬細布半尺，土榨生油四兩，汕尾鹽一斤，松柴一斤，共五種定量之物價以南方日報公佈之價格爲準，以一日數批發物價平均計算之，選定之實物牌號，如有變更消失或不足以作爲普通性之標準時，本行得重新選定其他品質相近之牌號代替，並予公告。但在變更前已存入者，不再重新折算存取款項。

，均以前五日之平均價計算，度量衡一律採取市斤市尺，並規定固定之換算方法（如米一担以百斤計，油一埕以三十斤計，布一疋以一百尺計，柴一担以一百斤計，鹽一担以一百斤計）

四，儲存辦法：

（一）整存整付

（1）此項存款當存入時，須預先約定期限，將款存交本行，由本行發給存單爲憑，到期本利一併提取，其存入款以五個標準實物單位爲起碼，多者不限。

（2）期限：自一個月起至一年爲止，以月爲單位，任存戶選擇。

（3）利率：按月息計算一個月二厘，二個月二厘半，三個月三厘，四個月四厘，五個月四厘五，六個月五厘，七個月五厘五，八個月六厘，九個月七厘，十個月七厘五，十一個月八厘，一年八厘五。

（4）提前支取：此項存款未到期前不得提取，如有婚喪疾病或因公調職離開本埠等情經本行認可之特殊原因取得憑證者，得填「提前支取申請書」，經核准後，按下列規定提前支取：

1·所存不滿一個月者，按原存貨幣付給不計利息，如物價下落仍按折實無利付給。

2·存滿一個月以上者，折實付給利息，以實存月數照第三項利率五折計算。

3·存滿三個月以上者，利息以實存月數照第三項利率六折計算。

4·存滿六個月以上者，利息以實存月數照第三項利率七折計算。

5·存滿九個月以上者，利息以實存月數照第三項利率八折計算。

（5）過期提取：此項存款過期不來提取，亦未聲明轉期者，十日以內提取時，本息仍以原到期日牌價折算，超過之日期不予計息，過期十日以上，仍不提取時，本行即按該戶原存期限及種類續轉一期

（二）零存整付：

（1）此項存款係零星存入，一次提取，期限自六個月起碼至一年爲止，以月爲單位，期次任存戶選定存交，分爲每半個月一次，每一個月一次，每兩個月一次，每三個月一次四種，亦由存戶自擇，每個月以三十天計，半個月以十五天計。

（2）數額：每次存入以一個標準實物單位起碼，多者不限，但最後一個月內，每次存入之單位數，不得超過已存各次單位總和之平均數。

（3）利率：按月息計算六個月三厘，七個月三厘五，八個月四釐，九個月五釐，十個月五釐五，十一個月六釐，一年六厘五。

（4）中途停存：此項存款如過中途停存，仍應到期支取，利息按原定利率八折計算。

（5）提前支取：如須提前支取者，按整存整付第四項辦法處理，惟存滿三個月以上者，利息以實存月數按整存整付利率四折計算，存滿六個月以上者，以實存月數按整存整付利率五折計算，存滿九個月以上者，以實存月數按整存整付利率六折計算。

（6）期前預交或逾期遲交：如欲提前交款，以原定交款日期前五日之內爲限，按收存當日牌價計算，如到期遲交者物價上漲按存交日牌價計算，物價下落，則仍按原定存交日牌價計算，遲交逾五日以上者，視爲間斷一次，共間斷應存交次數三分之一以上者，利息改按原定利率九折計算。（未完）

中共中央委員會電唁楊拯民將軍

（本報錄音）北京廿二日消息：中國共產黨中央委員會電唁楊虎城將軍長子大荔軍分區司令員楊拯民電報的原文如下：

楊拯民同志：

驚悉楊虎城將軍，於本年九月十七日，在重慶監獄被國民黨特務匪徒秘密殺害，楊將軍夫人和次公子楊幼拯，秘書宋綺雲夫婦等，也先後遭毒手，極爲痛憤。楊虎城將軍在一九三六年，與中國共產黨合作，推動全國一致抗日，有功於國家民族，楊將軍由此而受到蔣匪介石的仇視，被蔣匪囚禁達十二年之久，并因堅持愛國民主立場而犧牲，這個犧牲是光榮的，楊將軍的英名，將爲全國人民所永遠紀念，謹電哀悼，并望勉節哀思，爲繼承楊將軍的愛國事業，徹底消滅反動匪幫的殘餘而奮鬥。

中國共產黨中央委員會十二月十六日

廣州鹽務局定期明年元旦成立
該局下設一室三科

（專訊）僞兩廣鹽務處暨兩廣鹽務局廣州分局合併，改爲廣州鹽務局，籌備就緒，並定期明年元旦日正式成立。該局下設秘書室，鹽務科，總務科，會計科。（威）

重慶無線電話昨日開放

（專訊）電信局息：廣州與重慶無線電話，昨（廿二）日宣告開放，每日規定下午二時至三時爲通話時間，共收費如下：普號四三二〇〇元，普呼六四八〇〇元，普人八六四〇〇元，急號八六四〇〇元，急呼一〇八〇〇〇元，急人一二九六〇〇元，銷號費八六四〇元。（華）

緬甸願與我建立邦交 周外長電覆緬外長 請派員來北京談判

（新華社北京二十一日電）中華人民共和國外交部周部長收到緬甸外交部部長伊•蒙於本月十六日發出的照會一件，內稱緬甸聯邦政府相信中華人民共和國中央人民政府爲中國人民所擁護，緬甸聯邦政府期望與中華人民共和國中央人民政府建立外交關係，並交換使節。周外長巳於今日電覆緬甸外交部部長伊•蒙，表示在緬甸政府與中國國民黨反動派殘餘斷絕關係之後，中華人民共和國中央人民政府，願在平等互利及互相尊重領土主權的基礎上，建立兩國外交關係，並望緬甸政府派遣代表前來北京，就此項問題進行談判。

輪船積欠特種營業稅 稅局限至月底清繳
逾限不繳一律勒令停航

（本市訊）市稅務局對積欠特種營業稅之輪船，特再寬限本月底以前掃數清繳，逾限一律停航，業經函請軍管會航務處協助辦理。聞各船務行代理船隻，每月欠稅須負責扣繳清楚，并嗣後不得任何藉口拖欠，於出口營業或到航務處簽証時，必須繳清稅款後，方准航行。

西江河道交通暢達 桂省土產大量運穗

（專訊）桂省梧州以上各縣解放後，交通暢達，上流產品紛紛運到梧州轉付渡船東運來穗。最近半旬間由梧運到貨品，計有生猪鷄鴨，米粉，薏類，容縣沙柚，荔浦芋等，本市猪肉，鷄鵝鴨售價，較爲低降。（一）

郵局昨起減低各地包裹運價

（專訊）郵局息：各地交通恢復，郵運成本減低，本省郵政總局爲便利人民及商運起見，自本月廿二日起將包裹運價減低，茲將各地新價錄下：

廣東省包裹，第三類每公斤二四三〇元，第四類一四〇元。廣西（梧州）第四類一四四〇元。湖南第三類四一八〇元，第四類三三〇〇元。江西第三類五六二〇元，第四類五〇八〇元。福建第三類八〇五〇元，第四類六九九〇元。浙江第三類二〇九〇元，第四類六二六〇元。湖北第三類九三〇〇元，第四類三九六〇元。安徽第三類六六九〇元，第四類五二〇〇元。江蘇第三類五二九〇元，第四類四八四〇元。上海第三類五五三〇元，第四類五二九〇元。河南第三類五三〇〇元，第四類四二三〇元。中原第三類六四六〇元，第四類四九四〇元。陝西第三類五九七〇元，第四類五三六〇元。甘寧青（乙組）三類八八二〇元，四類六九九〇元，甘寧青（甲組）三類九二二〇元，四類八〇一〇元，新疆第三類一三[illegible]元，第四類一〇九[illegible]元，山東第三類五[illegible]元，第四類五四[illegible]元，山西第三類八[illegible]元，第四類六七[illegible]元，河北第三類六[illegible]元，第四類六〇[illegible]元，北京第三類六[illegible]元，第四類六一[illegible]元，熱河第三類[illegible]元，第四類[illegible]元，察哈爾第三類[illegible]元，第四類[illegible]元，綏遠第三類[illegible]元，第四類[illegible]元，遼西第三類[illegible]元，第四類[illegible]元，瀋陽第三類[illegible]元，第四類[illegible]元，長春第三類[illegible]元，第四類[illegible]元，哈爾濱第三類[illegible]元，第四類七[illegible]元，齊齊哈爾第三類[illegible]元，第四類[illegible]元，內蒙古第三類[illegible]元，第四類九二二〇元。

包裹所限重量 三四兩類區別

（按）：包裹重量其尾數在五百公分以下者，作半公斤收費（例如重二二五〇公分包裹，即按二公斤半收費，餘類推）。超過五百公分者作一公斤收費。第三類包裹係指本區輪通達局互寄，第四類係指寄往郵班當天直達的郵局（不限本區）或各局與其轄下所互寄（華）

人民銀行光復南分理處通告繳款秩序

（專訊）人民銀行十三行辦事處光復南分理處昨通告如下：凡繳交支前備款，及兌換人民幣，稅款，電話費可即入內，隨到隨收。凡繳款須先在門口排隊，按次入第三進後座繳交。（仲）

鹽務處設立徵集意見箱

（專訊）鹽務處現爲集思廣益，特設立意見箱，放在處門內辦公枱上。歡迎各界及鹽業商人暨鹽業工作人員，用書面提供鹽務意見，藉供參攷。（滄）

華南鹽業公司計劃 十萬担鹽運銷廣西
首批三千担已開始起運

（專訊）華南鹽業公司爲發展鹽業運銷，調節民食起見，決定初步展開推銷廣西市場。現計劃以梧州爲運銷地點，起碼以十萬担運銷廣西，第一批配運三千担，已開始起運工作，廣西食鹽將可由廣東源源運銷。（江）

軍大定期考試 試場共分六處

（本市訊）軍政大學廣東分校新生考試，分兩天進行，筆試定本月廿五日，口試定廿七日，共分六處試場：（一）廣州大學（准考証一〇〇一至二九〇〇），（二）廣州法學院（二九〇一至三四〇〇），（三）華僑大學（三四〇一至三六〇〇），（四）四邑華僑中學（三六〇一至四二〇〇），（五）中大附中（四二〇一至五二〇〇），（六）八桂中學（五二〇一至五六〇〇）。

廣州各界慶祝斯大林壽辰暨中蘇友協分會成立大會 電斯大林毛主席致敬

（專訊）廣州市各界人民於廿一日在中山紀念堂熱烈舉行慶祝斯大林大元帥壽辰暨中蘇友好協會廣州分會成立大會，各情已見昨報。開會時全場一致通過向斯大林致敬電和向毛主席致敬電，茲錄原電如下：

向斯大林致敬電

最敬愛的世界勞動人民的領袖和導師斯大林大元帥：

當我們中國的人民革命快要把整個中國從帝國主義、封建主義、官僚資本主義的統治解放出來的時候，我們在南海之濱的廣州來慶祝你的七十壽辰，我們大家都感到最高的興奮和歡快！

首先，我們要感謝你給中國人民的幫助。列寧和你所領導的十月革命首先在精神上和思想上武裝了中國人民的頭腦，這是難以估價的最寶貴的幫助。此外，當中國人民進行第一次大革命的時候，當中國人民進行抗日戰爭的時候，現在，當中國人民開始着手建設新的中國的時候，你都曾經給了我們很多的幫助。這些都是中國人民經常記得，並且對你感謝不盡的。

其次，我們要感謝你給全世界人民，中國人民也在內，帶來了持久的和平和人民的民主。你所領導的蘇聯，是世界和平的堅强堡壘，僅僅因爲你所領導的蘇聯的存在，因爲許多新民主國家的存在，因爲全世界勞動人民堅決反對戰爭，那些戰爭挑撥者才無所施其技倆。

當我們向你表示感謝，當我們向你的七十壽辰舉行熱烈慶祝的時候，我們向你保證：全廣州人民必將和全中國人民一道堅決站於蘇聯爲首的和平民主陣營這一邊，和全世界勞動人民一道，爲爭取全世界的持久和平和人民民主而奮鬥！

同時，我們今天在這裏成立了廣州市中蘇友好協會，來加强中蘇兩大國人民的友誼，加强中國人民向蘇聯人民的學習，並以這個協會的成立作爲一種禮物，來祝賀你的壽辰！祝你長壽無疆！

廣州市各界人民慶祝斯大林大元帥七十壽辰暨中蘇友好協會廣州分會成立大會叩

一九四九年十二月二十一日

向毛主席致敬電

敬愛的毛主席：

在我們廣州市各界人民熱烈慶祝偉大人類領袖斯大林大元帥七十壽辰暨中蘇友好協會廣州分會成立大會的今天，我們同時向你致崇高的敬禮！由於你英明的領導，由於你天才的將馬克思、恩格斯、列寧、斯大林的普遍眞理和中國革命的實際相結合，得了全國的勝利。爲了鞏固這個勝利，我們深刻認識到，必須執行你的指示：堅持人民民主專政，團結國際友人，特別重要的是鞏固中蘇兩大民族的團結，虛心學習蘇聯的經驗。親愛的毛主席，我們永遠跟着你前進！

廣州市各界人民慶祝斯大林大元帥七十壽辰暨中蘇友好協會廣州分會成立大會叩

一九四九年十二月二十一日

粵路全綫元旦通車 籌備舉行隆重典禮 擬派解放號機車自穗直達漢口

（專訊）粵路沿綫橋樑，快將修復完成，決於元旦日全綫實現通車。鐵路局擬定屆時在廣州東站舉行隆重通車典禮，第一列北上列車，擬派廣州解放號機車由穗直達漢口，業經進行籌備。關於車班方面，聞擬定廣州至武昌間，每日開特快車一班，普通快車一班，在東站開出，原有之廣韶區間快車及混合車兩班，仍在南站開行，并以南站爲辦理貨運站。同時廣九綫爲便利旅客，并擬定由一日起，增加穗深間江南號特快往返車一班，該項行車時刻，在月底即可公佈。（水）

搶修曲江大橋英雄 努力奮鬥完成任務

（專訊）粵路員工搶修曲江大鐵橋，從十一月十九日開工後，工作進展異常積極。該橋工程計劃是要把一段被蔣匪軍炸燬，而傾倒在水裏的鋼樑，施工鋸去其被炸壞之末段，保留完整部份，將之絞起來，鋪上排架，然後再鋪上鐵軌枕木，即可接駁下一段的橋墩。詎連日上游大雨頻降，致山洪暴發，河水漲了數尺，故工作進行，稍受影响，但全體搶修該橋英雄，爲爭取時間，運用智力，將水抽乾，克服種種困難，卒於十六日將鋼樑全部絞起，完成一部重要工作，實足以表現工人努力發揮奮鬥精神。獲得良好效果，現全體搶修同志，爲完成任務，仍夜以繼日，推動工作，現全部工程，已完成百份之九十以上，昨日留守廣州之工作同志已接獲前方電信報告，謂該橋工程預定提早在廿八日前可完成。彼等修橋同志，廿五六日便可凱旋返穗。（水）

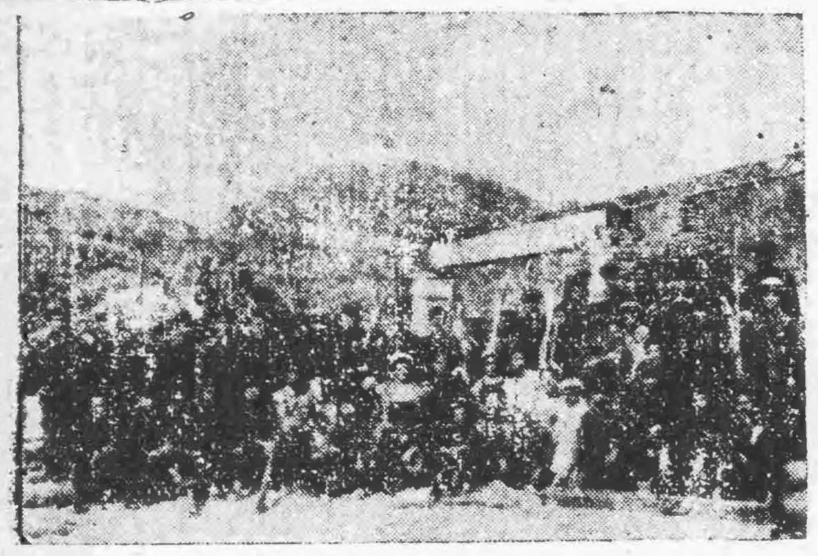

搶修粵路曲江大鐵橋之英雄

西南站缺口工程 搶修積極

（三水專訊）廣三路西南站前車路缺口，日前已興工搶修，現查太和義院前（即縣府）及西南站下兩缺口，業將用坭墻平，惟站前鐵軌路下之渠賓工程，頗爲艱鉅，據路工說：預料一九五〇年元旦前可以完成。

繳水費增設五收費處

（專訊）市自來水管理處，爲便利市民繳交水費，廿二日通告：本局除撤銷西禪，漢民兩個代收處外：定本月廿六日起：增設人民銀行代收之五個收費處，計㈠十三行，㈡下九路，㈢惠愛中，㈣漢民北，㈤東山等二至六人民銀行分理處。用水戶接通知單後，可按月就近往繳。如屬補單欠費納，須往一德路水管處交（張）

陳塘德宣洪德等區公布 補辦申報戶籍期限

（專訊）陳塘區人民政府，廿二日佈告：廿三日星期照常辦公。凡該區未有新戶籍證居民，統限於是日全部到局申請，如逾期不報（即由明廿四日起）不受理，檢查戶口時作爲無戶籍，或瞞報戶口論處，又規定凡遷出遷入，均須提前申報，領取證明，否則自誤，又德宣區人民政府昨通告，限由昨日起，至廿四日一連三日內補報戶籍，逾期一經查覺，作匿報論處，又洪德分局定本月廿三廿四兩天，補辦戶籍登記手續，希區內及住戶注意，過後再不展限。又長壽區人民政府昨通告：㈠第七保各甲住戶戶籍證，廿三日發同㈡第八保戶籍證，廿四日發同，希該保甲住戶注意，（合）

掃除舊穢迎接新年 市民一致努力實行

市醫師公會號召配合大清掃運動

（本市訊）全市大清掃運動指導委員會，指定本市醫師配合各區指導分會，組織清潔檢查組，已紀前報。茲錄各區清潔檢查組長名單如下：惠福劉六峯，漢民姚文，西禪周活民，德宣龐棣偕，太平吳強華，靖海葉埼初，東堤郭澤民，小北伍伯良，大東容沘之，前鑑李曉晢，東山甘懷傑，西山何超，長壽趙廷燊，陳塘蘇少巖，逢源王庸，黃沙龐仲侯，懷樂，南陳二南等，爲同各該區醫師會員爲組員，配合市衛生局派駐各區指導分會代表葛正芳張繼綏等，由廿一日起，輔導清潔衛生之檢查，開通于環境衛生之採光，臥室，廚房，廁所，下水渠道等意見，評判報告，以盡保健天職。又該會被邀參加市人民代表會議之代表，就大會情形及議案，編印特輯，分發各會員，並召集會員小組討論實施。

各區總動員 消防隊協助 解放軍協助除積穢

太平西禪等區，展開大清掃運動，昨派警分往各住戶指導清潔方法，及每日與撥播時間地點，使區內市民家家戶曉，自動實行大清掃。各區消防隊，各用膠喉，開放公共水喉龍頭，注水，洗射各該區馬路街道積穢。又各區解放軍努力協助市民大清掃，昨日德宣區內各爛地堆積日久，均已挖掘清掃，著名十大撥播崗，又長壽區昨輪派第十保大清掃，區所有撥播集中在都堂院口，及靈排告：區內商民每日下午五時後，進行自己門前及房屋週圍清掃，撥播則在本區指定地點傾倒，各攤販要各自清掃，住戶俱要監督攤販商店清掃，各機關商店住戶主負責！大路即由各戶負責人，路中心（指兩旁行人路）由原有潔淨伕負責，小馬路由住戶負責，時間：由廿一起至月底止。倒撥播地點如下：一、鷄記飯店側邊，二、保健門口，三、仁寶側邊水巷口，四、廣雅膠廠對面，五、紫萊街口，六、勞工住宅右側空地，七、見龍里，八、二聖宮前南便街口，九、伍家祠空地，十、南洲空地，十一、南華東同慶路交叉口。

汽車運貨公會 踴躍登記參加

（專訊）市汽車運貨公會，昨仍有車輛十餘部到會登記，原編每組卅組，每組車輛合計三百部，現已超出預算，增編一組，商民參加踴躍，殊可欽佩。今日爲登記截止後一日，如期截止。（合）

軍管會派員指導 醫院方便

（專訊）軍管會昨派文教材料方便醫院指導員，昨已到院工作，指導一切院務事宜，并對院長陳安良辭職，決予挽留。（偉）

佛山連夕狂歡欣慶解放 熱烈舉行火炬巡行

有當地著名像生秋色參加行列 中山公園前大會餘慶井放煙花

（佛山專訊）廿一夕爲慶祝解放的火炬巡行，各區參加人等，集中於中山公園前出發，以中小學生爲多，其餘工商各界約達萬人，參加，其中節目，有戲戒戰犯，及佛山老例之秋色扭頭，暨衆義鴻勝館及各業體醒獅十頭隨行，計巡行所經全市馬路，觀者載途，人山人海，十時許行至普君墟分向前鎮公所及竹欄散隊，是夕因解放軍全部出巡，復有便衣隊駐守要隘，故秩序良好，鷄犬無驚，廿二夕餘興，學生在中山公園前舉行游藝會，另由大會燃放烟花，昇平路行人如織，各欄閘在十二時前一律開放。（王）

特寫 佛山舉行慶祝解放盛典後 全市治安更形鞏固

大道

佛山在解放初期，暑有搶刼發生，嗣經公安當局，用最敏捷和有效方法處置，土匪一律肅清，市面已現太平景象。方市長爲促進佛山工商復興，俯從各界人民公意，舉行慶祝佛山解放盛典。由十九至廿一一連三天，廿二日再來餘興，各校學生聯歡游藝會，并於是夕大放烟花。在這四天當中，充分表現人民同樂！廿午慶祝大會閉幕後，巡行隊伍，因時間延遲，頗見的作品。今在火炬隊伍裡出現，更覺得簇簇生新。各界人士，和學生同樣踴躍，每個集團，都有「爭先恐後」的現象。各學校學生化裝，情景逼真，和秧歌舞等配合，一般人咸推許，引起人民良好觀感！廿一夕火炬巡行更得群衆同情，各校學生，熱烈參加，再有佛山秋色作品，新奇的扭秧歌，像生植物，各俱以假亂眞，維持它的巧奪天工美譽，而且是近年少見的作品。參加的凡數千人，大馬路，遍及全市十條，還有十頭醒獅，參與行列，鐵內人民趁熱鬧的萬人空巷，各大馬路人山人海。是夕，公安當局，加派隊伍巡行，加强保護。市內復增派糾察隊巡查，還派便衣隊分守馬路要隘，故此秩序非常良好，全市共慶昇平！佛山自執行宵禁，定時開閉各內街閘門，每晚八時後，夜市不無影响？但自此次火炬巡行後，市面已表示有繁榮，局方爲延長宵禁的可能，由十二時起始戒嚴，使市民得安居樂業，這眞是開了一個好消息：在多防時期，加强外圍保護，實力更可安定市內治安，人民對此俱表同情，今後相信佛山湯池一般穩固，當像金城，工商業自然回復繁榮了。

公安局司法科規定 送給犯人衣被辦法

（專訊）市人民政府公安局司法科昨通告，關於犯人家屬送衣被等，規定辦法如下：㈠地點：廣州教育路本局；㈡時間：逢星期一三五日，上午八時至十二時；㈢規則：每犯人每次限送一次，每次一包；㈣送物人應守秩序，依先後在門外排列成行；㈤送物應預先一日，把要送物品，及犯人姓名年齡籍貫，被拘日期，用潔淨紙摺明；㈥照所規定時間收送之物，應包裹，及寫明犯人名字；㈦送物包裹，經檢查無危險物，方可收；㈧送物經詳細檢查後，方給收條；㈨所送物，依倉號發給犯人；㈩非衣被拒絕收送，所送衣被不得太多！⑾負責人得因情形，着減少或拒絕收送。本辦法自公佈日起施行。（德）

禺北土匪 解放軍圍捕

近爲徹底維護廣從公路治安，解放軍禺北鄉事處，連日會同解放軍一團，先後圍剿石湖鄉良田，竹料，龍岡等處土匪，并拘獲疑匪及庇匪長數人，一併解辦。（力）

土紙市勢 少到俏疏

（專訊）近各種土紙，因來源稀少，鄉客辦家採購力强，交投暢旺，市勢俏雄，福建玉扣紙，長汀草紙，扣價逐進展，京文重桶，東庄等紙，成盆署少，貨疏市穩，其他各種土紙，均漸露朝氣（元）

市人民政府佈告 勸市民節約用電 霸王電限期拆除不究既往

（專訊）廣州市人民政府昨佈告：查本市電力廠，所有鍋爐設備容量有限，及變電器過負荷，均將滿載，而目前市內工廠戶普遍恢復生產，且不斷發展，用電量漸增，遂形成了電力的供不應求。爲了保存此僅有的發電設備及避免電綫和變壓器因過額負荷而致燃燬，特號召全體市民節約用電。所有大量耗電的電器，如電爐，電焗爐等，應自佈告日起，自動停止使用！又霸王電（即直駁街綫用電），增加綫路損失，並加重合法用電的市民負担，必須徹底肅清！所有霸王電，限於十二月三十日以前，自動拆除，到電力廠辦理開戶手續，按月照章交費，不究既往，倘仍不知改過，一經查出，應從嚴究辦！除飭電力廠切實執行外，合行佈告，望全體市民共同協助維護企業的利益爲要！此佈。市長葉劍英，副市長朱光、梁廣、李章達

昨日穀米買賣兩閒 各地新米運到依然呆滯

（專訊）昨（廿二）日北江谷來源稀少，東江各地新谷，續有八十萬斤運到沖塲，買客較少，銷途疲弱，成交祗三十萬斤，上靚谷價，企，粘次谷沽順五百元，午後谷市，依然冷靜，沙基米市，以附市步，黃竹岐，官客，以來新米頗多運到，應市，西北江米，亦有運到，買客觀望不前，銷途呆滯，買賣兩閒。（元）

穗糧商北上購穀米南運

（專訊）本市經營糧食之採購運銷商號（批發米機），與各地以湘贛，粵北等收，米糧充裕，運日紛派伴北上購運谷米，每日到糧會請求證明及註明攜帶麻袋數量者，日有數起，今後本市糧食，益感充裕。（大）

九江各界開會 籌備祝新年 舉行獻旗禮

（九江專訊）九江鄉公所，以一九五〇年元旦，行將降臨，特於二十日召集各單位代表，開座談會，討論慶祝新年節目，決議在儒林路，德昌社，搭棚演話劇，並邀請各校員生參加，鎮內行商則懸掛五星國旗，鎮長以駐鄉部隊，維護地方治安，充分表現軍民合作精神，特籌備獻旗典禮，於新年一日舉行獻旗典禮。（冠）

開封匯兌 昨日開辦

（專訊）本省郵政總局昨（廿二）日開辦廣州與河南省開封匯兌，最高匯款會規定人民幣二十萬，匯費隨時變更，昨日匯十萬元，計收匯費五千元。（華）

煤油業廠商提供意見 請放寬原料入口

（專訊）本市煤油工業同業公會，以所屬會員廠商，巴相繼復工，惟原料方面，急待解決，昨特向當局提供意見三點，請採納施行：㈠所需原料油查及哥士的等，請放寬入口，㈡廠商資金短細，請實現舉辦工貸，以活動金融，㈢請便利產品運輸。（文）

石岐運穗貨物 益趨蓬勃

（專訊）中山縣屬地方，毗連澳門，近因市來往貨物甚多，經中山出口結匯問題，赴澳出口的貨物，頓見減少，該縣出產的米什貨，多改運來穗，連日石岐貨物，積多運穗，貨品中山蓋多，轉蓬勃，輪渡運輸，以來漸表示，預備將再有行輪廣州至前山綫，參加。（一）

佛山 魚船多到 一魚價狂跌

（佛山專訊）廿二日勒流官山民樂等地魚船，運到十餘艘，鮮魚數萬斤，又適沙滘各鄉，運到什魚，以供過於求，帶湧到，市價暴跌，是日魚每司担沽人民票十六萬元，大魚十四萬元，鯪魚十五萬元，中扁十萬元。（雲）

圖掠未成 把風匪被捕

廿二上午十時許，有三匪闖入太平南路七十五號三樓，拔械圖掠，並有一匪在地下樓口把風，由公安局糾察隊巡邏發覺，報告，先擒把風匪，搜獲車手槍一，但三匪已由天台逃去，該戶並無損失。（威仲）

要聞彙輯

教育局調查中心民校，國民學校設備，教育局爲明瞭各中心國民及國民學校設備起見，特製定調查表，飭即將學校原有數量，及目前實際迫切需要增加，或修理數量，具實填報。

廣州大學學生會定廿四日（星期六）上午九時三十分，在該校禮堂舉辦唱片欣賞會，內容有貝多芬第九交响樂，及其他世界名曲，歡迎各界參加。

清遠輪渡減載：因冬季水涸，航行以上河道各輪渡，連日清遠航綫貨輕載，均減重量，始能通過。

都省渡加入聯運：都省綫輪渡，昨已正式加入西江輪渡聯合運輸處，計有：「合昌」「一德」「穗南」「粵南」「粵南」，于廿二日轉市，首航都城。

廣州市行情表

穀米（人民幣本位）

（穀市成盤市担）

品名	價格
北路油占谷	五萬三千元
石龍絲苗谷	五萬六千元
增城絲苗谷	五萬六千元
曲江洋占谷	四萬七千元
北路銀占谷	五萬四千元
新塘金山占谷	五萬五千
新塘油赤谷	五萬元
正果絲苗谷	五萬六千元

（米市成盤）

品名	價格
新上齊眉	七萬八千元
中齊眉	七萬五千元
下齊眉	七萬二千元
新絲苗米上	七萬三千五
絲苗米中	七萬二千元
絲苗米下	七萬〇五元
銀占米上	七萬七千元
銀占米中	七萬四千元
銀占米下	七萬一千元
新露占	七萬〇五元
粉七種	七萬二千元
新雪米	六萬五千元
金山粘	七萬〇五元
新西粘米	七萬元
洋粘米	七萬〇五元
新油粘米	六萬九千元
珠旱米	六萬六千元
七担種上	七萬二千元
七担種中	七萬元
七担種下	六萬八千元
新興白上	七萬三千元
新興白中	七萬一千元
新興白下	六萬九千元
三洲占	七萬三千元
上大糯	九萬八千元
下糯米	九萬二千元
橫玉糯	二萬八千元

糖（担計）麵

品名	價格
五羊牌粗砂	廿萬六千
榴花粗砂	廿一萬九千元
台幼砂	廿一萬六千元
貢尖白糖	十八萬五千元
石門片糖上	十萬元
新箱庄片糖	十萬〇八千
新羅頭片糖上	十二萬五千元
新羅頭片糖下	九萬六千元
皇后麵粉	廿一萬元
五燕麵	廿二萬六千元
洋兵船麵	廿一萬四千元
綠牡丹麵	十九萬元
紅龍牌麵	廿三萬七千元
虎嘜	廿二萬五千元
白菜麵	廿三萬三千元
勇士	廿一萬三千元
50磅沙士堅	廿二萬五千
50磅綠鐵橋麵	十六萬五
50磅雄鷄麵	十九萬五千

油

品名	價格
土搾生油	二十萬元至十九萬元
滘江生油	十九萬五千元至十八萬六千元
北江生油	十九萬五千元

花紗布疋（每包計）

品名	價格
十支得利	二百八十八萬
十支童軍	三百卅七萬元
十支新寶星	三百三十五萬
十支嘉禾	二百八十七萬
42支藍鳳	七百〇二萬元
廿支正馬	四百二十五萬
廿支新金城	四百〇五萬
廿支新藍鳳	四百〇五萬
廿支金寶星	四百〇二萬
卅二支銀月	五百二十萬
卅二支藍鳳	四百九十五萬
12磅大鵬細布	十八萬元
慶豐元布	十七萬九千元
雙金錠元布	十七萬元
金杯元布	十七萬元
寨良玉白布	十六萬三千

汕頭生油等

品名	價格
汕頭生油	十九萬五千元
東江生油	十九萬元
茶油（担）	四十五萬元
足力木油（担）	四十七萬
大菜油	廿七萬元
土搾生麯	十萬〇五元
淇江生麯	十萬元
大豆餅麯	十二萬五千元
衡陽生仁	卅二萬五千元
烟台生仁	卅三萬元

香烟（條計）

品名	價格
廿支雄鳳	一萬〇七元
廿支黃龍	一萬二千元
廿支金像	一萬二千八元
廿支三跑	一萬五千六元
廿支新騎士	六千六百元
廿支特獎	一萬二千元
廿支大鴻光	一萬七千二元
廿支美麗	二萬一千元
廿支星島	一萬二千五元
廿支銀行	一萬七千元
廿支白雲	一萬三千元
廿支孖圈	一萬三千五元
廿支金提	[illegible]
廿支三星	九千五百元
廿支璽都	一萬元

豆（司斤）類

品名	價格
大連黃	廿七萬八千元
勒流黃	廿六萬四千元
西珠黃	廿三萬五千元
天津烏	廿九萬元
東江烏	廿三萬元
西眉	十七萬三千元
張家綠	廿萬〇四元
天津綠	廿萬六千元
九龍青豆	廿四萬六千元
北江紅	十三萬二千元
崇明紅	十六萬五千元
東眉豆	十九萬元

猪（司担）市

品名	價格
北江大猪	四十二萬元
西江大猪	四十一萬元
本地大猪	四十一萬元
佛山大猪	四十一萬元
中猪	三十九萬元
小猪	四十一萬元

食鹽（市秤担計）

品名	價格
汕白	七萬六千元
平海	六萬八千元
大洲	六萬七千元
稔白	七萬三千元
烏石	七萬七千元

人民銀行昨日兌換牌價

品名	價格
銀圓壹元	四千八百元
什洋壹元	四千四百元
港匯	四千五百元
港幣壹元	二千五百元
美匯	二千元
英匯	二萬六千五百元
美鈔壹元	四萬四千元
南方人民券壹元	一萬四千元
黃金（每市兩）	二百五十元
純銀（每市兩）	十萬元
英鎊（每鎊）	三萬六千元

華南糧食公司昨日牌價

（穀米種類）（市担計）

品名	購入價	沽出價
雪米	七萬元	七萬三千元
粘米	七萬四千元	七萬七千元
絲苗米	七萬七千元	八萬元
雪穀	五萬二千元	五萬四千元
粘穀	五萬四千元	五萬六千元
絲苗穀	五萬六千元	五萬八千元

華南紗布公司昨日牌價

（紗布類）（每疋計）

品名	購入價	沽出價
銀月細布	十八萬元	十八萬五千元
龍門細布	十八萬元	十八萬五千元
三桃細布	十八萬元	十八萬五千元
喜雀細布	十八萬五千元	十九萬元

華南糖業土產公司牌價

品名	購入價（司担計）	沽出價（司担計）
榴花白糖	廿一萬元	廿二萬元

廣州鶴山定期班 同益新渡 順搭：黃連 勒流 天河 九江
准於十二月二十日復航 逢雙日由廣州開（下午四時）鶴山開（上午三時返省）
座位舒適 實力護航 義德船務行啓

廣州西樵 定期班 利樵 大洲 單行快捷 電船
逢農曆單日上午九時由省返鄉 雙日由鄉返省 由省返鄉出保証即日下午五時抵達
路經：海 順搭沿途各埠 實力護航 安全快捷
船泊：仁濟路富益碼頭 大聯通船務行 電話：一德西路四百八十四號三樓 壹壹三八〇

鐵定國曆十二月廿三日上午九時由省首航
廣州市橋 中和花尾渡 路經西海 順搭沿途各站
省開上午九時 市開下午十時
船泊 省 新堤興業碼頭 市 大碼頭
實力護 安全快捷 中和船務行啓

中山潭洲 新品香醬園聲明
本店伴伯棠于本年農曆九月份往各埠收賬，收得賬款一去不歸，近日又悉他擬向石岐各客戶收賬，似此行爲有挾款私逃之嫌疑，茲特登報聲明，此後何棠在外一切行爲概與本店無涉，並限何棠於七天內返店清理數目 中山潭洲新品香啓

蠢人與精仔 針嘜與掘嘜
好充濶佬時時吸口掘嘜之洋煙今日被人指爲官僚資本階級 那就是世界上第一流蠢人
勤於學習之技師 工人 農人 小資產階級 必須時時吸食針嘜 高夫力 生切煙絲助長精神自然瞭解進步向自然社會和科學社會鬥爭這就是世界第一流精仔

高夫力 即原日農夫煙王 針嘜 生切
係用鶴山芸蔘八鄉桂味霧水頂蔡葉製成（高夫力）煙絲味道香純提神醒腦確與別家不同大有天壤懸殊可稱國貨煙中之王吸煙諸公請嘗試之
廣州中華南路易蘭生老煙庄啟

楊流仙 胃藥
上痛止嘔 消滯去脹 十年胃病 一藥根除 見功快 根斷速（各處均售）
能食硬飯不用戒口
十三行惠群藥行經理 總行 廣州清平路一一九號

何可醫師 名醫聖藥 中和丸
法國內外全科 羅四維，周采珍 女醫 蘇聯新藥 青春液 協理婦科 包治腎虧 人工受孕 功效神奇 天乳術
功能清血搜毒預防傳毒 婦人患血毒惡瘡奇痕異癢毛髮疏脫骨痛蝕象獨賴
何可醫師鎮脫精明旬日痊愈 日收費特廉 感爲誌頌
何可醫址 惠愛路八三號
老牌特效通經 水調正通閉 德政東六號曾瑞振鳴謝
歡迎函問實驗

送書
我著印一卷咳嗽病證指迷，內容共分五本，都二萬餘言，文意十分顯淺，各界取閱請附回寄郵票即奉，不附回寄郵票恕不付寄，
（地址）廣州18清平路壹壹玖號楊流仙醫生

三十六種 痲瘋毒 誠實坦白講
瘋毒按此種疾病例 衛生局陳麥朝銘 依照中外無治方醫師章保 醫師譚蘇金鏞作 江湖諸醫若有術 醫師蔡沈伯惠平 撲滅能獲獎 醫師陳興尚志自强 致使求治者表現眞功夫 中醫師梁銘宗問世

陳仲芬醫師 發明醫藥 麻瘋獲獎
中外醫務界世界瘋病毒病所：廣州市小北路一家 第一陳仲芬統治九所 香港九龍油麻地 凡患惡瘋疑難病症 可求治 敬告世人 務須知

斯大林畧傳（三）

·張仲實·

「在實現農業集體化時期」

從一九三零年起，蘇聯進入農業集體化階段。一九二八年間，大批農民已經加入集體農莊，同時，由于實行全國工業化政策的結果，社會主義工業已可以給農業供給各種機器了。因此，斯大林于一九二九年十二月二十七日在馬克思主義土地問題專家會議上發表演說，除揭破資產階段各個部分「平衡」論，反馬克思主義所謂社會主義建設事業「自流」論，以及反馬克思主義的所謂小農經濟「穩固」論以外，並深刻分析了集體農莊這種社會主義經濟形式的本質，提出實行農業全盤集體化，「由限制富農剝削傾向政策」到消滅富農階級政策」。並且，斯大林從現實出發，確定集體農莊的基本形式是勞動組合；農民加入集體農莊以自願為本則。

在農業集體化運動中，個別地區，個別幹部犯了偏向；有的違犯了問題的原則，強迫農民加入集體農莊；有的害了急性病想跳過勞動組合形式，一下子辦農業公社，把住宅、小牲畜、家禽等等都強迫化為公有。斯大林前後寫了「勝利衝昏頭腦」，「答集體農莊工作的同志們」等文，指出了這些錯誤之根源，並加以堅決糾正。一九三零年二月十九日，他在第一次全蘇聯集體農莊突擊隊員代表大會上發表演說，號召「把所有集體農莊變成布爾什維克的集體農莊」，「把所有集體農民變成生活富足的人」。他的這篇演說，深深印入了蘇聯千百萬集體農民的心坎，成了集體農莊的實際戰鬥綱領。

到一九三四年底，蘇聯集體農莊已成為堅強而不可戰勝的力量，當時加入的農戶已達總數四分之三，耕地面積已達總數百分之九零。「這是一個極深刻的革命，是從社會舊質態轉變到新質態的突變，它是與一九一七年十月革命具有同等意義的」（「聯共歷史第十一章」）

一九三四年，斯大林在向聯共第十七次代表大會的工作報告中，總結了社會主義經濟底勝利，指出社會主義經濟結構已成為獨佔統治的力量｜其他一切經濟結構已經沒落；並指出集體農莊已經是最終而永遠勝利了。他提出了消滅人們意識中資本主義殘餘的任務。

「在完成社會主義建設時期」

自從一九三五年至一九四〇年，在蘇聯社會主義建設史上叫做完成社會主義建設時期。

由於全國工業化和農業集體化的結果，在這一時期之初，蘇聯國民經濟已擁有世界上最先進的技術：工業有了許許多多機器、母機及其他生產工具；農業有了本國出產的頭等拖拉機、聯合收割機及其他各種各樣複雜的農業機器；紅軍有了新式精良技術裝備——大砲坦克、飛機、軍艦；運輸業有了頭等汽車、機車、輪艦及飛機等。還須要精通這些技術的人材，「沒有精通技術的人材，技術便是死東西」（斯大林）。在此，斯大林於一九三五年五月在紅軍學院學生畢業典禮大會上發表演說，提出「幹部決定一切」的口號。

蘇聯的先進工人們，首先響應了斯大林的這個號召，全國掀起了斯達哈諾夫運動，接着國民經濟一切部門都先後出現了數十萬勞動英雄和模範工作者。斯大林于一九三五年十一月在第一屆全蘇聯斯達哈諾夫工作者會議上作了「關于斯達哈諾夫運動的報告」，指出這一運動的歷史意義及其任務的意義」，「就在于它的主要意義，這一運動能打破不充份的舊的技術標準，並且往往超過了先進資本主義國家底勞動生產率，更加鞏固社會主義制度，把我國變成最手足國家的實際條件！」並說，這樣就造成了我國走向共產主義的道路。

一九三六年十一月二十五日，斯大林在第八次全蘇聯蘇維埃非常代表大會上報告了新憲法草案，說明了蘇聯自一九二四年通過憲法以來所發生的種種重大變化及新憲法的內容。新憲法記述了蘇聯社會主義建設的一切成就。

一九三八年，斯大林著了「蘇聯共產黨（布）歷史簡要讀本」一書，經聯共中央特設委員會審定。這是馬克思主義基本知識的一部真正的百科全書。在這本書裡，斯大林以深刻透徹的筆鋒，說明和綜合了蘇聯共產黨的豐富經驗，尤其在「辯証唯物主義和歷史唯物主義」一節裡，他對辯証唯物主義和歷史唯物主義的基本原則作了絕頂簡明，獨到的敘述「這是自有馬克思主義以來傳播最廣的一部馬克思主義著作」。（日丹諾夫語）

一九三九年三月，聯共召開第十八次代表大會，斯大林作了工作報告。他在這個報告中對蘇聯國際地位作了深刻的分析，揭穿了那些力謀挑起戰爭和發動反蘇武裝干涉者的計劃，並確定了蘇聯對外政策的四條原則。同時，他述說了蘇聯社會主義建設的種種成功，社會主義經濟之增長，人民物質文化生活之提高，蘇維埃制度之更進一步鞏固，並向蘇聯人民提出了一個新的偉大的歷史任務：在最近十年至十五年以內，即以工業產量平均每口人計算，趕上並超過各主要資本主義國家。在這個報告裡，斯大林還向前發展了列寧的社會主義革命理論，具體化了一個國家內可以建成社會主義的學說，得出了一個結論，即使在資本主義包圍局面仍然存在的條件下，蘇聯仍可能建成共產主義；他還分析了社會主義國家發展的各個階段，說明了社會主義國家職能因條件變化而變化的情形，得出結論說，如果資本主義包圍局面還繼續存在下去，則國家在共產主義社會裡也還必須保存的，斯大林的這些結論和指示，更加豐富了馬列主義，用新的思想武器武裝了蘇聯工人階級及全世界的工人階級。

一九三九年十二月二十日，即當斯大林六十壽辰的前夕，蘇聯最高蘇維埃主席團投予斯大林「社會主義勞動英雄」稱號；以表彰他在組織布爾什維克黨，創立蘇維埃國家，建成蘇聯社會主義社會及鞏固蘇聯各族人民友誼的特殊功績。

「在衛國戰爭時期」

一九四一年六月二十二日，德國希特勒法西斯匪徒背信棄義，進犯蘇聯。蘇聯人民抗擊德國法西斯匪徒的衛國戰爭開始了。這一戰爭要求蘇聯人民拿出全部力量，動員全部物質的和精神的資源。因為敵人是強大的，對戰爭是有很好地準備的，利用了在戰爭初期突然襲擊的一切有利條件，並且不惜用一切手段以實現卑劣計劃——確立德國帝國主義的世界霸權。

是年六月三十日，蘇聯設立國防委員會，以斯大林為主席，把國家全部政權交給該委員會行使。斯大林就統率蘇聯武裝力量，領導蘇聯人民抗擊最兇惡的敵人——德國法西斯主義的戰爭。七月三日，斯大林發表廣播演說，對戰爭的性質和目的作了深刻的分析，規定蘇聯人民抗擊德國法西斯的戰爭是解放性的戰爭，衛國的，正義的戰爭，號召蘇聯人民奮起保衛祖國。

十月底敵人進到距離莫斯科數十公里的地帶了。十一月七日——十月革命節日紅場上舉行閱兵典禮，斯大林在列寧陵前檢閱台上號召蘇聯軍人，游擊隊員殲滅敵人。十二月間斯大林在莫斯科一帶集中了軍隊，突然一舉而擊潰德軍，並乘勝追擊，逃敵四百餘公里。這樣，希特勒包圍和佔領莫斯科的計劃就被粉碎了。在莫斯科附近擊潰德軍是蘇聯抗德戰爭頭一年有決定意義的軍事事件，同時也是德軍在第二次大戰爭中所受的第一次重大失敗，這就打破了德軍不可戰勝的神話。

一九四二年七月中旬，德軍進攻斯大林格勒，打算順路佔領該城，突破伏爾加河蘇聯防綫，包抄莫斯科。十月五日，斯大林給斯大林格勒前線總指揮下命令說：「要你採取一切辦法保衛斯大林格勒。斯大林格勒絕不應交給敵人。」經過數月的苦戰，蘇軍在這裡終於殲滅了三十萬德軍，扭轉了戰局。從此，就開始了蘇軍把敵人大批驅逐出境的時期。

一九四五年五月二日，蘇軍攻佔柏林，八日，德軍最高指揮部簽訂了德國無條件投降書。九日，斯大林向蘇聯全國人民發表廣播演說，說「我國人民戰勝德國帝國主義的這一偉大的勝利日子來到了！」

一九四五年六月二十六日，蘇聯最高蘇維埃主席團代表蘇聯全國人民的意志，獎給斯大林第二枚「勝利勳章」，以表彰他組織蘇聯兵力及巧妙領導蘇軍擊敗德國法西斯而獲得完全勝利的莫大功勳；同時，授予斯大林「蘇聯英雄」稱號及「列寧勳章」和「金星獎章」各一枚，以表揚他在保衛祖國及首都莫斯科的艱苦時期指揮蘇軍作戰的功勞。

同年六月二十七日，斯大林榮受蘇聯大元帥，最高軍銜。

同年八月九日，蘇聯對日宣戰，蘇軍陸軍部隊和太平洋艦隊在遠東開始了對日軍的戰鬥動作，迅速迫使日寇關東軍投降，解放了我國東北及庫頁島南部，朝鮮北部，千島羣島。

一九四五年九月二日日本政府和軍事代表在東京簽署無條件投降書，斯大林發表廣播演說，宣佈：「從今天起，我們可以認為我們祖國擺脫了西方德寇侵略的威脅和東方日寇侵略的威脅，全世界各國人民所渴望的和平來臨了。」

一九四六年二月九日，斯大林在莫斯科市斯大林選區選民大會上發表演說，明確地指出了蘇聯在衛國戰爭中所獲得的偉大勝利，並確定了繼續發展社會主義社會力量之巨大綱領。

由以上可知，斯大林的一生事業，是與列寧的事業，與蘇聯共產黨的歷史，與蘇聯人民建設社會主義的歷史密切聯系在一起的。

同時，斯大林的一身事業是與國際工人運動及各殖民地人民民族解放鬥爭聯系在一起的。所以，勞動人民和被壓迫民族都奉斯大林為自己的導師，因為他們從斯大林著作中學習如何戰勝敵人，學習如何採取自己民族的解放與社會的解放。

斯大林作風的特點是：「對社會主義敵人毫不留情；極深刻的原則精神；在工作中既有明確的革命的前途和目的，又有非達到目的不止的堅強意志；賢明而具體的領導；同羣眾有不可分離的聯系……比誰都更巧於結合羣眾底革命的創造經驗，嚮應並發揮羣眾底首創精神，向羣眾學習並教導羣眾，引導羣眾向勝利前進」（「斯大林傳畧」）

斯大林就是全世界勞動人民和被壓迫的民族旗子。

本文主要是根據亞歷山大洛夫等合著「斯大林傳畧」及亞羅斯拉夫斯基著「論斯大林」兩書材料寫成；特此聲明。——作者（完）

蘇聯戰爭愛情小說

史城四戰記（三九）

西蒙諾夫著　方度譯述

早上五點鐘，不久就要天亮，普召集了他的營長和團長。他那小地底室的大桌上有伏加酒，沒有玻璃杯，卻有很好的美國鍋罐，還有鬧碟香腸和熱的灌頭肉，與及洋芋。

他們幾乎都同時到齊。各人都倒了伏加酒，過一會，普才開言：「我叫大家來出席這個會議，只是叫你們彼此見見面。也許我們會不能夠全都好過，所以我要大家見見面，好感覺到我們各人都要堅持到底。雖然我們不是每個人，但全師來說，是可以苦盡甘來的。我們今晚作第一次飲，以後不久，我們街上有巡行，便又再飲呢」。這句話過去幾星期引述過很多次，是特別莊嚴的。

到離席時，普想顧席上的軍官，他想「那個是雷米佐夫，他前頭的團長是潮波夫，巴經死掉了。再前是巴欽科，也死了。那位晏南斯，玻闊過很久，知道怎樣帶兵的。那是沙洛夫，不知道我賞識他的，如果（上帝保祐免災免難就好了）雷米佐夫陣亡，或者晏南斯者是奧古索陣亡，那末，我還生存的話，我便要升沙洛夫當團長。這場戰爭席上的人是不會知道有什麼命運的，由誰指揮，在那里打，在那一個城地，馬革裹屍，他們都不會知道的」

這情景很叫普感動，他想像那些人會被寫進史頁去的，為後世所景仰，那些是他們後來者所未經驗得到的。他想說些告別和有力的話，可是總想不出來。他站起來說，「喂，朋友們，事情就是這樣了，時候到了。明晨還有戰鬥的。」

他們都站起，他向各人握手作別，只留沙洛夫下來。

他說「老沙，坐一會吧。」普想明白軍官們有否了解他所說的話，因此他問沙洛夫：「老沙，你可明白我所說的話麼？」沙說「我明白的，將軍同志，我很想活到那個晨光。」大家沉默了一會，普才說「雷米佐夫告訴我，你運氣不好，我今天派個人到後方，叫他去看他怎麼樣。」

沙說「謝謝你將軍同志」，那將軍的關懷很叫他感激。於是他破例先站起來，甚至忘了說「我可以告退嗎？」便匆促的走出地底室。

× × ×

沙會過普之後，回到自己營部覺得有些大事不是在幾個月後出現，而是在這幾週裡，或甚至在這幾日裡，還感覺給他新的力量。他希望勝利是確當的，他等待奪回德軍最近的陣地，那地方是上星期失掉的。再過的地方是廢墟，他一條街一條街的在幻想中。

沙向瓦寧和馬可夫談論在普森可處的晚會，到拂曉便離開指揮站走到他的各連去。他那的人數巴經不多了，他沒法去共各個士兵談話，以他所確信的勝利來臨來影響他們。

蒸天是在作戰中，德軍頻頻作念顯的攻擊，生怕今日得不到，明天便要得不到。在沙看來，正似一匹受重傷的野獸在作最後的掙扎與抽搐。

第四夜，沙在近天明時回到地下室。瓦寧帶他的連出去，馬可夫坐在桌邊無事可做，快要打瞌睡。過去幾天他想共沙到各處走走，他雖然很明白不能夠保衛沙洛夫，破片與子彈都攜不了的，但馬可夫的感情上總要在這些日子裡護衛沙洛夫一下。

沙向馬點頭，將靴子脫出，也將軍裝的下，倒向床上。

馬問，「你要抽烟嗎？」沙答「我要的」馬將一盒烟絲遞給沙洛夫，沙捲一根將他點起來。大家很感到這種情調和寂靜。馬沒有問他什麼，也不去安慰他，同時他的不響似在關照他，這要憋不是孤獨的。

何處不相逢

顧前著（三三）

八，何處不相逢

「從這裏到龍津路去，我就送阿小姐一程吧！」那男子說着，把腳步挪前半步，迫的一聲，拉開了一座汽車門。

顏廷這時候，才遽然的醒覺，原來馬路邊正停着一輛小房車，那男子拉開的，是後座的車門，前面駕駛座上，却空無一人，大概是那男子自己駕駛的。他有的那麼恭敬誠懇的態度，絕對沒有半點輕佻虛偽的舉動，是使顏廷無詞可卻的，因此得紅着臉說：

「這樣，真的是對不起了。」

那男子一讓顏廷巴答允了，他就忙從袋裏摸出鑰匙來，迫的一聲，又把前座的車門開了，自己鑽進去坐到駕駛座上，顏廷也跟着進了後座，那男子再回手替她掩閉車門，接了兩聲喇叭，迅速地向東馳去，這輛房車一開動，頓時使顏廷的心裏更感到忐忑不寧。因為照理從十八甫到龍津路去，應該取道十八甫北，文昌路那一直線，才是最捷近的。

但那男子却把汽車朝東駛去，那是為什麼呢？莫非他是一個「登徒子」，想在我的身上圖謀什麼嗎？然而，他不請我坐在他身旁的座位，却請我坐在後座來，並且態度很莊重，完全沒有對自己「入以游詞」，則他又不似甚麼所謂「狂且」的……顏廷正在胡思亂想時，這輛汽車却風馳電掣的駛着，沿着堤岸馬路，轉光復南路，出太平橋，入太平路，轉舵北駛。當這輛汽車在寬闊的太平路上駛時，那男才回頭笑笑，對顏廷說：

「這樣兜一個圈子，路線雖是遠一些，但路面平闊較好走，計算起來，所費的時間都是差不多的。」

顏廷這時候，也不知要說些什麼話來回答才得體，祗是含着笑點頭，唯唯諾諾地應着。

由太平北路直上豐寧路，這一段路面，既然寬濶，又復平整，這輛小房車在上面走過，真的是風馳電掣，其速如飛。一轉入了龍津路，不一瞬間，司徒棣那所「棣園」，巳經在望了。顏廷正要叫那男子停車時，那男子倒似有先見之明，一到那棣園的門前，汽車却巳戛然的停止了。

本報副刊徵稿啓事

㈠「專欄」：歡迎有關新民主主義之短篇論文，影劇評論，書刊介紹。本市及各地通訊特寫等。

㈡「星光」：歡迎短篇小說，精警詩歌，散文，科學與教育小品，各地風光及隨筆等。

㈢「茶話」：歡迎新聞小品，社會雜寫，名詞解釋，科學叢談，實用知識等。

㈣專欄及星光稿文長以一千五百字至二千字為原則，茶話每篇以五六百字為原則，均用原稿，新式標點，註明字數。分投各欄編輯室收。

㈤來稿發表後分別酌致薄酬，（每兩日發酬一次），來稿不願刪改者請註明，需退還者請附寫好姓名住址及貼足郵票之信封。

鄉村教師
真情流露　溫氣迴腸
蘇聯尼卡，一個善良的少女，抱着偉大的志願，投奔遙遠的西伯利亞底荒村，去教書，去培植文化和理想，四十年底樸實而動人的一生，照明着蘇聯知識份子的道路和巨輝煌的人民事業。此片榮膺斯大林獎，我們誠向大家竭誠推薦。
你將為此片淌出健康的眼淚！
明日三院獻映
一腔熱誠　埋頭苦幹　獻身教育　畢生盡瘁　桃李滿門　萬世師表
藝術女星雅卡茲列瑪·拉維主演精湛傑作
歡迎全市文化教育界集體購票八折優待
新華　美華　中華
獻給新中國的智識份子
南方影片公司總發行

中國　名片精華平民票價
12點半　兩點半　四點半　七點正
王丹鳳·嚴俊　主演
無語問蒼天
又名：「誰是罪人」
社會倫理　哀感動人　無上悲劇
觀眾要求公映　劍胆琴心

選片最精　票價最平
新新（三場）一點正　二點九　六點九
粵語倫理哀艷巨片
王丹鳳·嚴俊　主演
望穿秋水
容小意　李清　周志誠　馮應湘　主演
激昂悲壯　可歌可泣

SONG OF SCHEHERAZADE
皮鞭比武　雙雄決死
瑰麗五彩
新華　一點正　兩點九　六點半
美華　一點半　三點三　七點正
發揮出渾身解數！擺動着蛇腰肢！演出了東方艷舞！
白賴恩當利威合演
楊妮第　嘉露　得意傑作
六宮粉黛
座價廉收

即日最後一天　一點正　三點正　六點九
列寧在一九一八
是一頁蘇聯革命的光榮史蹟
是革命導師列寧的偉大寫實
所有蘇聯偉大人物現身銀幕
南方影業公司發行
明日換映蘇聯音樂文藝鉅片　陌上春回

金聲　聯映　樂斯
瑪利蒙丹　蘇姍安布　娜科麗芙　士打貝漢杜　主演
·合演·

新星　即映粵語名片
苦海浮萍
盧敦　黃超武　紫羅蓮
（原名　月風狂老）
揭破老千大騙局　惡霸社會黑暗面
（價目）下午三千　民二千五　化一千二千
·下期·歌女之歌

中華
雷電華公司歷史豪奢偉大淫荒名片
古城末日記
演員盈萬·攝製經年·火焚三日·殿屋千幢
火山爆發·天崩地裂·海嘯陸沉·神號鬼哭

中山（時間）12點九　兩點半　六點九
劉克宣　關德興　主演
粵語武俠打鬥巨片
怪俠獨眼龍

大德　即日四場獻映　12點半　兩點正　三點半　六點九
吳楚帆　白雲　容小意
纏綿細膩精警粵片　藝術精品
玉樓情劫
故事沉痛　結構不凡

廣州　最後一天　一點半　三點三　七點正
特別選映世界倫理諷刺巨片
油漆未乾
白雲　洪波　姜明　黎灼灼　黃婉蘇　蒙納　丰演
世界舞台上第一銀幕
明天映　今夕何夕

羊城（即映）12點半　兩點三　六點九
古裝粵語歌唱鉅片
紅樓夢（又名　情僧偷祭瀟湘館）
張活游　小燕飛
悅耳流行名曲五闋

國泰　即日獻映
白雲　小燕飛　林妹妹
綿惻哀艷悱惻巨片
雙飛蛺蝶夢

永漢　最後一天　三場映　12點九　兩點九　六點九半
薛覺先　周坤玲
多情孟麗君
明天粵片　恨鎖瓊樓

東樂（即演猛班）
錦上花劇團
為爭取廣大觀眾：票價特廉
日夜台柱落力演：認真好戲
日演忠義武俠名劇　虎頭血濺門
夜演三壯激情緊史　水淹七軍
全市唯我班獨有專利　翡翠燈佈景

民樂大舞台　漢民北路留票電話一六一七一五
今日仍演神秘改良粵劇
南中國劇團
正牌天魔女邵芙蓮領導
演員好·劇本好·佈景好·機關好
劇情千變萬化離奇莫測
濟公活佛
一個濟公化身幾個濟公
令人迷離撲溯拍案叫絕
（明天重演）濟公活佛
請早定座·請早臨場

樂善戲院即日又開新戲
永光明劇團
即日大打大勇武門溫情刀凄辛偉佈新好戲
夢斷遼西月
丁公　呂醒　玉楚　郎小　雲白　陸飛
今天夜演：金釵引玉郎
新戲繼續推出　李少芸新作　凄凉姊妹碑

海珠戲院即日榮演
新粵劇的開路先鋒
勝利劇團
今晚夜戲特別點演
九件衣
今天日戲選演香艷諧趣名劇　刁蠻宮主戇駙馬
梁冠南　張百慧　韋不凡　紫蘭女　梁蔭棠　李楚雲　何秋明　劉笑聲　蘇文俠

茶話

飛賊

賓茶翁

飛賊陳納德，是作爲新界三桂的刮民黨反動首領引進來的一個大盜，他在中國刮得腦滿腸肥之餘，討了一個中國老婆陳香梅後，僕於美國和偽府之間，大幹其最後一刮的勾當。

偽民航隊職員曾堅在港被扣留並判處徒刑兩年，和該隊職員華籍飛行員廿五人於日前在港被無理解僱，是陳賊作最後的垂死掙扎的暴行，相信總有一天，這個飛賊會被正義的中國人民所食肉寢皮，把剩下來的賊骨和那些引狼入室的奸骨，一齊磨成粉末，撒在一般反動份子的身上。

談肉食

——冬令小品之三——

雪明

人當炎夏流汗浹背，體內脂肪和蛋白消損自多，冬後需求吸補，是生理自然現象，肉類爲含脂肪質最豐富食物，故到嚴寒冬令，一般人皆講求肉食之道。

豪門富家匪特徵逐酒肉，且精巧得浪費得不近人性，「朱門酒肉臭，路有凍死骨」，充分表現社會的不平。「金瓶梅」書中敘西門慶普通請客的菜單，只那下飯的四碟，便有羊角蔥炒的核桃肉，細切的醋酥梅子肉，肥肥的羊貫腸，光溜溜的滑鮓，足見講究的精緻。

南人冬後盛吃羊肉，其法多以燉製爲多，揚州，蘇，浙人則多吃羊羔，鎮江蘇杭等地每屆冬令，羊肉館生意特別熱鬧。北方人食羊肉是很普遍的，一年四季都吃，北平的羊肉餃子和烤羊肉尤爲有名。

狗本屬六畜之一，古時曾用以做菜。到後來不特吃狗肉的人少，甚至售賣狗肉也在都市被禁止之列，致北方有「掛羊頭賣狗肉」的事情。嗜食狗肉以廣東人爲多，客家人尤好此道，潮州人則多聞而却步，廣州解放後，賣狗肉舖肆到處皆是（以前祇客家食館多營此業），其標榜其名曰「香肉」，

製法各擅專長，中有紅燒如「乳豬」高懸門首，以廣招徠者，但此法未盡見佳，因此種製法過嫌生硬，狗肉食法不雖爛熟，須經相當火候，始見其香鬆滑膩，食時和以生菜蓿較可口。

粵人吃牛肉多炒蒸兩頭，北人則愛吃鹵牛肉與炒鍋牛肉，客家人以製牛肉丸爲最佳，牛肉有黃牛與水牛之別，黃牛肉幼嫩，味美，水牛肉較遜一籌，買時可注意。

黃牛肉色較黃嫩，水牛肉則畧帶黑色而實粗。四川人和潮州人都有吃活鼠子的嗜好，有以蜜糖抨食初出未生毛的小鼠者，有以「打邊爐」方式把生鼠浸熟而食者，此類肉食法，巳近於「左道旁門」，不足爲訓了。

豪門血債

吳正文著

三五，敲詐的手法

那人去後，羅華再三細讀傑生的來信，覺他由黑暗狹隘監牢遷別一間較爲光明的監牢來住，似乎是那朋友討得的人情所動，還是很可感謝的。但他信末寫着「臥雷」兩字，還可見他已不能起坐了。如果不是害病，就是那監牢一張桌子椅子都沒有，還這樣的多麼淒涼呀！想到這裏，油然的孝思也忍不住流出淚來。同顧她的媽媽也把巾掩着面哭得像死人抽氣一樣的淒楚。羅華因此就默佇悲傷的心情，不敢再哭了。

那天，子俊出門後，到晚仍沒有回來。麥氏和羅華都很掛念着他。羅華還恐那聯務公司又遭了無辜的查封，就給電去那裡查問。據公司裏的人們說：子俊也曾來這裡一會，早已出門去了。她們母女兩人到夜深，還不見他回來，都憂慮到他不知又遭了甚麼事情了。一夜都睡不着，好容易待到天亮，羅華想出門去訪他的蹤跡，不知茫茫人海中該到那裏去，祇有和麥氏徘徊在門裡，左右張望，露出焦急徬徨的狀態罷了。

她們站在門前張望許久，待到朝飯的時候，才見一個人悠匆的跑回來，羅華目光銳利，先看到是子俊回來，大聲喊道：「哥哥！怎麼你而今才回來呢？」子俊還未答，麥氏已執着他手，問他昨晚到那裏去。子俊扶着他的媽媽和妹妹回到屋裡來坐下，才說：「我昨晚和馬經理奔走了一夜，來和綫那查封消息。但還不知道有沒有效果呢！」羅華驚惶的問道：「他們連那聯務公司都想查封嗎？」子俊道：「他們是黑漆一團，通通都不分黑白的。但求有錢可以搜括，一切都不顧了。」麥氏問你們當眞聽見有查封的消息嗎？」子俊點頭道：「那惡魔巳派人到來透氣了。這是一種巧妙的敲詐手法呀！」羅華聽說，雖然恨恨得氣都不能透過來，但想知個透切，又問她的哥哥：「他們到來怎樣敲詐呢？」子俊嘆了一口氣，搖頭連呼着黑暗！黑暗！明目張膽奇門勒索，這眞不知是何世界了！昨天，有兩個男人到公司裏來，一個穿西服的，自稱是調查委員。一個是便衣的大漢，據他們說：是來調查那公司的資本是否漢奸資產。到後，先把來萬和數簿封存，就對那馬經理透露着恐嚇勒索的意思。他們說：現據密報這公司完全是漢奸黃傑生的資本所經營的，但我們知道這不過是股份，也許不是傑生獨資經營的。如果確是他的資產，那就要完全沒收了。你想怎樣辦呢？他的意思，巳明示打開了一條行賄的財路。馬經理當然向他辯明：這公司是純粹正當商人資本所經營，即黃傑生也不是漢奸，今無辜被捕，是冤枉了他吧了。

大理解放憶勝蹟（下）

超九

遊大理者莫不知有四大名物，所謂四大名物就是上關之花，下關之風，洱海之月，蒼山之雪。月色水光，雪景互相輝映，這是別處看不到的。上關有蝴蝶花，開時狀似蝴蝶，首尾相連，長垂及地，但現在已不存，然當地的山茶杜鵑仍世罕其匹。下關之風，高而不寒，狂風時不帶砂粒，能吹散天空的雲霧，而保持瑩澈的天色，使月色常明，水光益媚，雪景最增鮮。他如下關的萬人塚（巳闢爲天寶公園），太和村的南詔碑，宏聖寺的崛嶼碑，羊皮村的蛇骨塔，崇聖寺的雨銅觀音，無爲寺的駐蹕亭，在在足供懷古者的憑弔。

上述的崇聖寺亦名三塔寺。三塔中以正中一塔爲最高大，八角十六級，高達二百餘尺，西旁二塔較中塔爲矮小，但亦作八面，每面各雕石佛，塔頂銅製，據說自唐開元年間建造至今垂千餘載，迭經地震，猶屹然獨存，可算是我國最大的古塔。末了就大理之物產言，有蒼山出產的雲石，質佳紋美，久巳飲譽於世，其次如洱海的弓魚，油魚，及洱海東部的雪梨也頗負盛名。

最大的動物

李斯

（一）最大的嬰兒

動物界中最大的嬰兒當推鯨魚爲首，初出世的抹香鯨身體的長度幾乎有母親體的一半。有一尾身長二十三尺的抹香鯨，生下來的小鯨竟有十四尺八寸長，有一尾八十尺長的藍背鯨，生下來的小鯨有二十五尺長，重達一萬六千磅。

這樣巨大的嬰兒，陸上的動物，簡直是不可能有的，鯨魚能夠負荷這般重的胚胎，是靠水的浮力支持的。鯨魚的成熟快到不可想像，在一年內它的體長能夠增加一倍，因此雖然捕鯨人多，鯨魚的卻不會滅種，據說，鯨魚的懷孕期爲十月至十六個月，但關於此說，需要更多的觀察，方才可以證實。

（二）最大的動物

據我們所知，現在最大的動物，抑亦是有史以來最大的動物鯨魚也是首屈一指的，世界紀錄最最大的鯨有一百〇八尺，重約八十噸或十六萬磅，有一種身肥的鯨魚，體長九十五尺，重卻有二十九萬四千磅。

上古時代的恐龍爲一極龐大的動物，但似不及鯨之巨大，從現存恐龍骨骼看來，最大的恐龍，長不過八十七尺半，估計其重約爲五十噸而已。

（三）最大的卵

鴕鳥卵是最大的，有些調查人員會以鴕鳥卵殼盛貯雞卵內容易而自娛，發覺一個鴕鳥卵可以盛貯十二至十八個雞卵，鴕鳥卵有六至七吋長，直徑五六吋，要將它完全煮熟，有時要費四十分鐘之久。

在現存的鳥類之中，雖然鴕鳥的卵最大但若將滅種的象鳥（Elephant bird）也算在內，則鴕鳥卵又瞠乎其後了。象鳥的卵才是最大的，有些象鳥的卵殼，測起來有十三寸長，直徑九寸半。這些卵殼能容二加侖的容物，比雞卵的容量多達一百五十倍。海地及耶買加的蜂，其卵最小，長度不過二分而已。

劉文輝與川康局勢

惠璇

當人民解放大軍順利進軍西南時候，稍前滇主席盧漢起義之後，川康地方將領前西南軍政副長官兼西康省政府主席劉文輝和前西南軍政副長官鄧錫侯和潘文華，也于十二月九日在川康邊境的雅安光榮起義，西南局勢，至是巳得到基本上的底定。

在川康起義三將領中，劉文輝是目前川康地方唯一擁有實力者，他過去以西康爲基本地盤，用他的兩個侄兒當師長，培養出向他自己一枝「基本」軍隊，在政治上又善於應付環境，故廿年來，他始終爲川康風雲人物，劉湘，楊森等一般地方軍人，倒的倒下去了，失勢的失勢了，在大潮流中，盪漾起伏，懂治亂之道，劉文輝卻深得把他自已的權力，維持得平平穩穩，沒有一天中斷過。

國人對川康局勢恒看作一體。共實，川局在廿年來，曾經過不少變動，單川省主席一職來說，由劉湘死後到王纘緒，王纘緒出川由將光頭像，後來又交給張群，由張羣到鄧錫侯而迄王陵基，十幾年來中間經過不少的波折和明爭暗鬥，而劉文輝則從一九三九年西康省政府成立開始，做數省主席一直到現在，十年來統治着西康而不倒，從而以西康爲本，問鼎川局叱吒風雲！川局時動，而康局則始終在劉文輝手中可以不動。這是十年來川康局勢在人事方面不同之處。劉字自乾，四川大邑人，生於一八九二年，少習軍事，曾卒業於保定軍校，他出任軍職很早，至一九三九年一月西康省政府成立，他改任西康省主席，迄今足十年之久。西康省政府所在地本在康定，但政治和經濟中心却在川西的雅安，故此次起義通電，是從雅安發出的。

油炸粽也進步了

禾乃

冬初時候，天氣寒冷，勞苦大衆，會爲人家，就衞邊而食的食品，也想找一點熱的，烘烘的來裹腹充饑的，於是西傳貨邊食品的小販，把夏天也就改變作風，結束了裏的糖水營業，改賣油炸粽起來，這種食物，俗名油炸粽，冬天裏平民們一不祇係點心，抑且爲日常的小食品，合時的東西了。

油炸粽的原料，不外爲糯米綠荳，先把糯米洗淨浸透，加入綠荳，用白色梘水（食用的）一些抨勻，放入預先以粽葉包好，水滾的鑊裏，放在火上煮，經相當時間，取出、候粽冷了以後，把粽葉拆開爲二，成三角形，以粘米粉水，再放於沸油鑊裏炸，煮至皮黃色即成，食時加以炒過食鹽少許，更覺甘香脆味。

近來油炸粽的製法，巴告進步，小販們認爲上述的煮製沒有可口的味道，乃加入南乳，名爲「南乳油炸粽」，復有於炸粽時加入魚肉釀入，名爲「魚肉釀油炸粽」，食時，味道更勝。

人民小辭典

求實

資本主義國家：是生產手段和工具，爲少數資本家（資產階級）所佔有的社會經濟制度的國家，勞動的人民大衆一無所有，被迫而爲資本服務，爲少數人製造財富。如：美，英，荷，法，西，葡等國都是這一類型的國家。

帝國主義國家：即資本主義發展到最高度，亦即最末期死階段。形成生產資本高度集中及獨佔的金融資本的政治支配，而爲了挽救國內經濟危機，緩和國內人民革命情緒，必須採取侵畧政策的國家。

解放兒女

翼雲

（三〇）

「這是我們的老教授常常說的，爸爸，他說：「黑暗時代就快過去，眞正的民主時代跟着要來臨了，女孩子們，古時的三從四德只是男子對女子的束縛，男子不用遵守奉行的，現在我要教給你們的却是生在這個大時代里無論男女都要遵守的三從四德，什麼叫做三從？就是：從人民，從政府，從國家；什麼叫做四德？就是：勤力，儉樸，減少個人的享受，爲大衆謀幸福。」爸爸，這就是新的三從四德了。教授們還解釋說所有一切都是人民的，所以無論甚麼都要遵從人民的意見去做，而廣大的人民卻需要在一個合理的政府統治之下努力工作，努力生產，以使國家走上富強的途徑，而這個合理的政府就叫做人民政府了！…」黃文軒有點莫明其妙，截斷了董明的話頭問：「甚麼叫做人民政府？」

「爸爸，你聽我說下去，」董明說。「聯合廣大的人民所組成的政府就叫做人民政府，現在國民黨把持下的政府實在太腐敗了，一切的政令都是強姦民意地施行着，只是把民主兩個字來做他們的幌子，其實何嘗眞正的實行民主呢？這就是個不合理的政府，現在我們試縱目遠眺一下，他們做官的人，只一味大喊民主，其實骨子里所幹的都是害民病民的勾當，起碼也要與民爭利，到頭來還不是他們官的世界？他們憑藉着一時的權勢發了大財，便飽食遠颺的到外國去過其海外寓公的舒適生活，唉，結果還不是老百姓遭殃！」

松崗大糯得名之由來

少川

南海松崗，位於大瀝墟之北，屬山南鄉管轄，土地肥沃，涌河交錯，灌溉便利，農產品以稻穀，西瓜，花生，什糧等爲多，年中運銷本市，數目甚鉅，其農作物最膾炙人口者，除石碣西瓜以外，厥爲松崗大糯米，考其得名之由來，不外「大粒」「軟滑」與「純淨」，緣糯米的品種甚多，有所謂「早水」「軟枝」與「大糯」等幾種，前者收穫時間最速（約一百天），「軟枝」次之，而「大糯」收穫爲最遲，一般農民多係貪圖快有所獲，故逐漸種大糯者較少，而松崗附近各地則自始至終仍採大糯種植，但爲爭取銷場計，一面需求大粒佳種，一面研究改良，並以所得來種籽裏面，常有粘穀摻雜，不甚純淨，收穫後雖經風鼓亦難以分開，到輾成糯米時依然不能達到什淨與軟滑，乃研究糯稻與粘稻生長之時間和受肥的比較，知粘比糯早熟約十餘天，爲爭取粮市地位起見，遂每於糯稻將熟時，更不惜工資增雇工人到田裏把「糯公」盡行拔去（該處鄉人稱在糯稻田裡的粘稻爲「糯公」），迨至糯稻成熟時，所收穫者全是大粒純淨糯穀，運銷本市，於是松崗大糯之名，不脛而走，迄今弗替，成爲各屬之冠。

談開會

子荊

「開會」，這個本來很精熟的名詞——尤其是公教人員那一階層，巳是司空見慣的。在反動政權時代的「開會」，委實令人煩厭的，第一，一切的會，都是御用的，沒有個人意志的自由，章題議案，都經無後擬好，照例提議，通過，絲毫沒有修撰，改正，更說不上創造。離開「集思廣益」的意義，簡直十萬八千里，參加會議的人除了統治者的代表，便是一羣傀儡。

其次會議的結果，是會議還會議，實行則另有其一套。甚者「會而不議，議而不決，決而不行，行而不果」，已成爲一般人的口頭禪，了「開會」簡直等於浪費人的幌子！在形式上，更令人頭痛，鐵定六時開會，七時還沒有人來，地位愈高的，愈要遲到，三個鐘頭的會，認眞商討的時間，不及半點鐘，其餘的都在「等候」「聊天」冤冤枉枉地花去了。

其實「開會」是最有效率的辦事方法，祇須一個時間，集合各部門人員，坦白商討，集思廣益，訂出辦法，多末經濟，在一切向人民靠攏的今天，公佈國家的政令，用開會方式，更爲方便而親切，因爲我國人民知識水準尚低，用言語遠比文字來得有效的，今後既不是在反動統治者脅迫之下，那末人民可以自由發表自己的意見，知無不言，言無不盡，一切在會議中以團體多數利益爲依歸，服從多數，服從眞理，則過去頑固獨斷的弊病，均可一掃而空。

其實我們在生活各方面，都可應用開會的方式而收到經濟的效果，舉我過去學習算術一科爲例吧：我集合幾個同學，分工合作，來計算複雜數字的算題，互相校對，省了許多無謂重複的時間，而答案都十分正確。還是屬於學習上的，其他在修養工作上的，能彼此公開批評檢討，坦白指摘，勇於認錯，從善如流，這是求進步底最好方法，我贊成開會多多開會！

啟

「新生記」續稿未到，暫停一天，明日照常刊出。

不用的稿

茶話：「收割後的農村生活」「銀虱靈」「低頭」「向豪門渣滌」「質問」「每日鹹時」「十三行」「除夕的晚上」「大新路麻雀牌店興替」「粵漢車的飛鈎黨」「狼犬跌價」「白雲山頂電台遺跡」「偷單車賊失手」「協和女中校慶」「珠水解放前後」「苗族起源及風俗」「西村區七校大巡行」「江西兒女茶」

遺失稅票

本分處在未解放前一時捐處領用稅票計有營業稅三聯收據專字第〇六四九四號至〇六六〇〇號一百零七張營業稅三聯查定通知書專洪字第〇九五七六號至〇九七〇〇號一百二十五張菸酒稅印照庚洪字第七二〇〇〇一號至七二〇一〇〇號一百張除呈報註銷外特此登報聲明作廢　廣和稅捐分處啟

遺失聲明

本廠因事遺失長方形木質刻有（廣和興收銀除事不用）圖章一枚無論何人拾得均不能發生效力特此聲明作廢後本廠收銀圖章改用長圓形花紋邊刻有（廣和興收銀圖章）方能有效合併聲明　河南南華東路廣和興機器廠啟

失車牌聲明

本人自置三輪擔車一輛領有本年度車牌二五四號計二面冬季牌一七二號一面于十二月廿四晚車牌三面均被人竊去經在漢民區公安分局報案存查除呈請公安局交通科補發外特此聲明　漢民區海味街九號之三三樓李翰啟

買車聲明

本堂憑中買受鍾漢維自置一九四九年萬國牌貨車一輛該車廣東牌照（16—2133）號引擎號碼（HD2251604）號經於本月廿五日交易後如有來歷不明及手續未清概與本堂無涉　買主永安堂　賣主鍾漢維　同啟

各江定期班輪渡開行時間

新華興尾渡（花）　廣州　石岐　逢雙日由省開　逢單日由岐開　下午三時　船泊：彭貞元碼頭　電話：一四三七七

興記新渡　廣州　石岐　逢雙日由省開　逢單日由岐開　下午三時　船泊：海珠路口有恒碼頭　電話：一二五〇一

聯發花尾渡　廣州　石岐　逢單日由省開　逢雙日由岐開　下午三時　鑊記碼頭　電話：一六〇九

成發拖渡　廣州　容奇　逢雙日由省開　逢單日由容開　下午三時　船泊：鑊記碼頭　電話：一六〇九

新明星渡（花尾）　廣州　澳門　順搭：容奇　小欖　石岐　船泊：西堤五本碼頭廿三日下午往澳　代理處：西堤大馬路十一號德源船務行　電話：一七六九四

利雄電船　廣州　澳門　船泊：西堤聯興碼頭廿四日上午往澳　售票處：西堤馬路六十八號　電話：一六零四零

利江電船　廣州　澳門　船泊：西堤聯興碼頭廿三日上午往澳　售票處：西堤馬路六十八號　電話：一六零四零

利昌隆尾渡（花）　廣州　前山　灣仔　順搭：容奇　小欖　石岐　船泊：復興碼頭廿四日開行　代理處：西堤大馬路十一號德源船務行　電話：一七六九四

鬱南渡　廣州　都城　穗南渡　逢三八一六　農曆穗都對開　船泊：仁信碼頭　電話：一四一八一

商業輪拖渡　大公輪拖渡　廣州　太平　每日有船來往　逢雙日由商業渡往太平　逢單日大公渡往太平　船泊：源遠堂碼頭　電話：一七三八五

廣發拖渡　廣州　清遠　逢雙日由省開　逢單日由清開　上午十時　船泊：長堤曹寧碼頭　廣和船務行電話：一〇九三一

利航拖渡　廣州　清遠　逢單日由省開　逢雙日由清開　上午十時　船泊：長堤曹寧碼頭　利航船務行電話：一四三七七

聯運渡　廣州　石龍　逢雙日由省開　逢單日由石開　船泊：南堤志記碼頭　聯運船務行電話：一四三七七

公安電船　永生電船　廣州　市橋　省開上午八時　下午一時　市開上午七時　下午一時　船泊：新堤廣業碼頭

安成啟事

佛山安成金舖近因業務不振迫得於公元一九四九年十二月十三日宣告歇業並無債務及與人相保擔保如有人假借本號名義在外一切行爲概與本號無涉特此聲明　佛山公正路安成金舖啟

耳鼻喉　專科醫師　麥嘯皋　豐寧路太平戲院對面　電話一六六六一轉

袁國華醫師　專醫腎虧　遺精　早洩　陽萎　腦病　頭痛頭暈腦眼耳鳴善忘做夢　心跳氣喘驚慌懷疑　失眠神經衰弱血壓過高　狂癲癇瘋徹底治療而實效　創製羊吊靈根斷　發羊吊病特効良藥　時間拾點起至肆點止　寓太平南路七十九號二樓

位元堂養陰丸

此丸治理日久咳嗽陰虛內傷咳血吐血痰多氣喘等症確有特殊之功用治體弱多病胃不消化常吐白痰頭暈眼花之症尤見特效深願有患是症者安心購服必有無限生機　總批發廣州桨欄路　各處有售

西醫　何丙壇　留日外科生殖系病專門　惠愛中一九二一號二樓　專醫腎病　腎虧陽萎　性器短小　遺精早洩　不能人道　腦痛善忘　子嗣艱難　神經衰弱　夜多小便　制伏過度　精稀精冷　腰背酸軟　專割包皮臭狐　根治花柳白濁

痔瘡痔漏專家　熊爵醫師

五代祖傳及廿餘年臨症經驗秘方特效靈藥兼用日本最新療法根治男女內外痔瘡脫肛翻肛久年痔管肛門痔漏常流黃水等症不用開刀無痛苦行動照常有病家感謝信件及謝報登冊作證及病家信念起見特出立保單確保限期痊愈永不復發今欲免枉耗藥費而求徹底痊愈者幸速診治　醫務所：廣州廣衛路十七號　時間：上午九時至下午五時

千里眼水

大衆必備良藥　居家旅行　保濟丸　常備良藥　李衆勝堂創製

香港毒症專科醫師　莫禮遜　立單包醫　花柳　白濁　皮膚　婦科　廣費根治便流刺痛橫痃疳疔過身痕癢小兒胎毒婦科白帶赤白帶下如不見效原銀奉回

筋骨　風濕麻痺疼痛　婦科　通經水　主治閉經病孕婦忌服　葉美倫　女醫主理婦科　（醫所太平南路五十七號二樓）診症上午九時至五時

巴黎醫學院　博士　新法根治　羅廣庭　胃　下垂擴張潰瘍炎腫胃酸過多飽脹嘔吐食滯出血　無痛消除　醜陋疤痕　修補缺陷　精熱皮膚疑症　寶華路二三九號

內外全科　張育聰醫師特治　花柳　腎虧　白濁　陽萎　贈割包皮臭狐　保証即日收效　限日根治痊愈　包皮藏污納垢最易傳染毒症阻礙發育子嗣又易遺精早洩割後除反弱爲強本醫師採用最新科學方法施術包無流血潰爛　發炎情事保証安全無痛苦收費廉惠　臭狐腋窩常散放臭氣令人討厭一次施術永遠除根保証滿意　腎虧陽萎獨特專方療治保証即日收效龍馬精神未發育促進發育巳老返老還童回復青春活力　醫務所：德西路四百四十八號二樓

疑瘋　毒症注意！　國醫何德普先生深得此中妙法擒除一切疑難骨痛無論遠年新染根本療愈且經驗豐富一見能辨36種瘋症有醫無醫當面說明　燈紅酒綠燕瘦環肥人非木石誰屬無情若一旦高風之後毒患遍身或便刺流膿紅腫潰爛結核或腫痛身紅點或面部如虫行蟻走蛛絲網面眉毛脫落心驚肉跳耳面洋腫手足麻痺若不及早治療或治療不善則面起紅雲手足彎曲深入筋骨變成殘廢親朋冷眼良可歉也　本市寶華路六十一號　瘋血毒新久白濁爛痞爛芒殘頭花柳入骨入腦喉爛本濁源永無復發將來所生兒女皮光滑淨永無遺傳不耗財悞病故深得社會信仰願患病者幸祈注意諸　越華報陳華介

南洋醫務所開幕贈醫贈藥廣告

本醫師前在南洋馬來半島蘇門答臘執業十有餘年近返祖國慶祝解放爲人民健康起見特於廣州文明路九十七號二樓創設醫務所採用最新科學醫藥治男女內外全科小兒科性病血毒等症茲值開幕伊始特贈醫贈藥十天（自本年十二月廿三日至一九五零年元月四日止）免收醫藥費俾抱病諸君知所問津焉　南洋醫務所醫師彭瑞鳳啟　地址：廣州文明路九十七號二樓

天星戲院即演　勝壽年　彩鳳　萬重冤　是勝壽年新編鐵班戲寶　是郎筠玉悲劇王上之王

夜場公演　古本翻新木魚原本婦孺皆知　金絲蝴蝶　下卷　大結局　即十奏嚴萬　台柱出齊落力主演　朱少秋　靚少佳　郎筠玉　林小群　梁鶴齡　龐順堯